大公報
Ta-Kung-Pao
123 Connaught Road C.
Hong Kong
督印人　費彝民
中國郵政登記認爲新聞紙類
廣東人民郵政管理局執照第十五號
第二萬零九百五十九號
今日出紙兩張半
零售港幣壹毫
每月本港三元　外埠七元
地址：香港干諾道中一二三號　經理部電話四八〇三六　編輯部電話四八〇四六　電報掛號8778　廣州辦事處惠吉西路二坊二號
干諾道中一二三號有利印務有限公司承印

法阿協議昨簽字　阿爾及利亞停戰

秘密軍仍不甘心推薩蘭組「作戰政府」

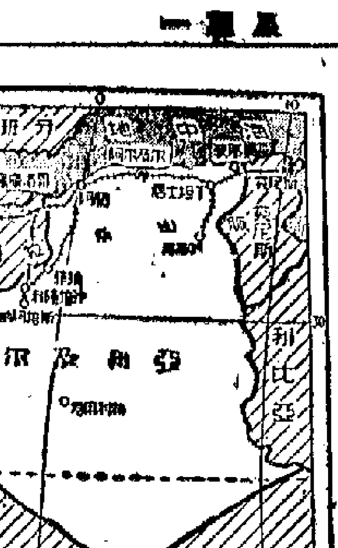

【路透社埃維昂十八日電】今天這裏正式宣佈，法阿雙方已經簽訂阿爾及利亞停火協定了。

【路透社埃維昂十八日電】法國代表團人士說，法國與阿爾及利亞的談判代表今天達成停火協議，使七年長的阿爾及利亞戰爭宣告結束。

【法新社埃維昂十八日電】法國和阿爾及利亞代表今天開會。這很可能是埃維昂停火談判中的最後一次會議。據負責人士說，如果一切進行順利，沒有任何意想不到的事情出現，停火協議的最後細節可以在黃昏時候獲得解決。

仍待完成的工作包括：

（一）關於阿爾及利亞臨時執行委員會成員的最後確定；（二）解決關於簽訂與宣佈停火的程序；（三）決定其他數個大要問題；（四）最後通過停火協議的全文。全文近八十頁（打字紙）。

【路透社與阿爾及爾十七日電】法國極端分子稱爲「秘密軍」組織的第二號首領薩蘭今晚在這裏的秘密廣播中說，該組織已在法國成立了一個與法國政府相同的行政機構。他說，這個機構將以前是一個將軍爲「阿爾及利亞人民抵抗陰謀委員會」，由一個目前必須匿名的人物所組成。這個委員會的目的是要保持阿爾及利亞爲法國所有。這個秘密影子政府旨在結束戴高樂所謂的「戴高樂獨裁」。

薩蘭說，戴高樂必須離開，不應復出。在阿爾及爾，秘密軍組織散發傳單，宣佈已經成立「法國國民抵抗委員會」，並授權薩蘭將軍領導在阿爾及利亞成立一個臨時政府。

秘密軍組織說，成立委員會的決定是在上星期二由薩蘭主持的一個會議上作出的。

法國秘密軍空中喋血記

【路透社巴黎十七日電】一個來歷不明的歐洲極端分子今天企圖劫持一架法國客機，但失敗。該客機正飛往法國國內，三十二名極端分子……

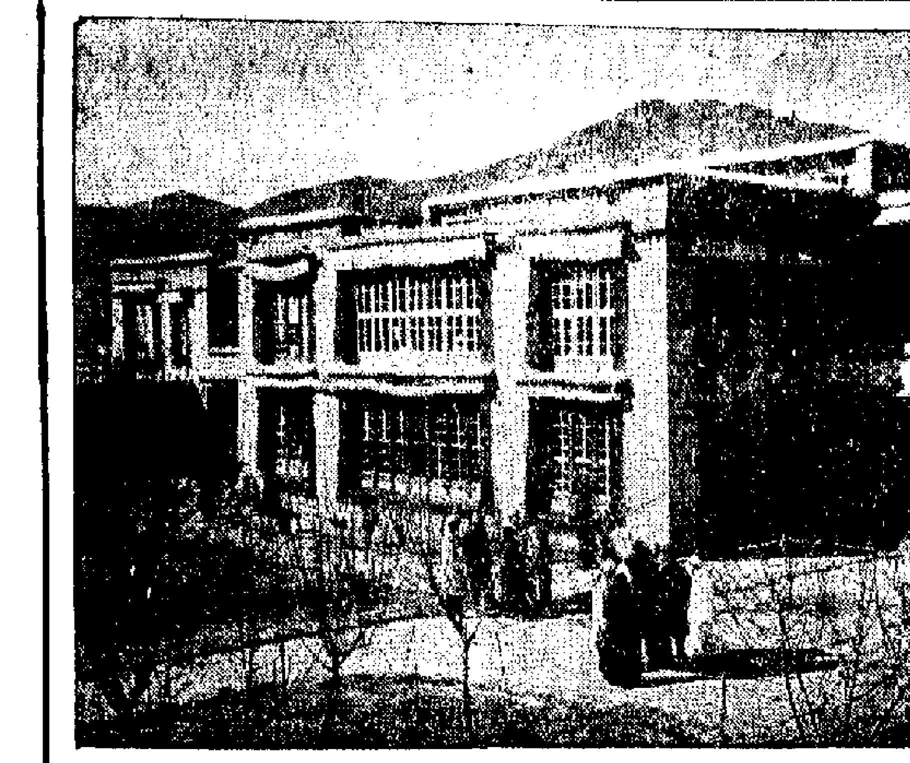

有一千五百年歷史的藏醫

專門研究藏醫的機構「門孜康」外貌，建於一九一五年，過去設備簡陋，業務無大發展。最近，政府幫助「門孜康」整頓擴展，培養新人材，醫務人員生活也有很大改善。藏醫有一千五百多年歷史，和藏族的傳統醫學有密切關係。

本報特稿

三年半前成立臨時政府

阿爾及利亞人民一直爲爭取國家的獨立進行鬥爭，百餘年來，先後爆發抵抗起義五十次之多。一九五八年九月十九日，萬民期望的阿爾及利亞共和國臨時政府正式成立。

臨時政府成立後，發表聲明，宣佈雖然領土完整和國家主權，此外首先要領導軍隊繼續作戰，直到獲得民族解放爲止。

阿爾及利亞問題上，曾經多次玩弄花樣，一九五九年九月，他發表了給予阿爾及利亞人民「自決權」的聲明，但必須在法軍監督下……

一直被法國盤踞了一百三十年，撒哈拉沙漠油區——是在一九〇五年被法國估佔的。

阿爾及利亞共和國在非洲西北部，人口一千萬人，主要是阿拉伯人和柏柏爾人；居民中歐洲人一百一十多萬，主要是法國人。將近百分之九十五的人口集中在地中海沿岸。居民主要信奉伊斯蘭教。

阿爾及利亞是在一八三〇年被法國侵入的，直到現在，已經一百三十年，但是，最出名的……

一九五四年武裝起義

事實完全可以證明，法國之所以被迫進行談判，乃是阿爾及利亞人民用槍桿子打出來的結果。

一九五四年十一月一日，在「團結與行動革命委員會」（後改組爲「民族解放陣線」）領導下，阿爾及利亞人民舉行反法武裝大起義，建立了民族解放軍。一九五六年七月，阿爾及利亞共產黨領導的軍隊「解放戰士」也併入民族解放軍。

……舉行公民投票。前年二月，他又從國民議會取得一年「特別權力」的法案，後來又搞出「公民投票」花樣，遭到阿人民的抵制。

在這種情況下，法阿雙方於去年五月二十日開始在埃維昂舉行談判，談判分歧甚大，法國並且屢次故意中斷，阿爾及利亞一方面堅持作戰，不斷出擊，一方面耐心與法交涉，直到最近，法國才被迫重新恢復談判。

百卅年被佔　七年半戰爭
——阿爾及利亞談判是怎樣獲得協議的

師　年

民族解放軍在戰鬥中日益壯大，從起義時的三千人，發展到一九五八年已成爲一支約有十三萬人的，擁有各種輕重武器的正規軍，並且還有十萬名隨時可以集中的民兵隊伍和遊擊隊。武裝鬥爭地區已從東部的奧雷斯山區、北部的卡比利亞山區擴展到全國範圍，到一九六〇年十月，解放了阿爾及利亞的大片國土，並在許多地區建立了政治、軍事統一的民主政權。自一九五九年一月以來，民族解放軍還不斷與法軍在阿爾及利亞東、西邊境佈置的「莫里斯線」、「夏耳防線」、「西部防線」發動進攻，並攻克了防線。

游擊隊深入石油區

此外，遊擊隊深入敵後，特別是撒哈拉沙漠的石油區，破壞石油的開採搬運，使法國輸油管的鋪設工作受到嚴重障礙，並迫使法國殖民者調集十萬軍隊專門守衛石油交通線，從而打亂了法國殖民者的戰略部署。

同時，在阿爾及利亞法國佔領區，人民的反法愛國示威運動也有了很大的發展。一九六〇年十二月以來，在阿爾及爾、奧蘭、君士坦丁等地爆發了反抗法國統治的示威遊行，成千上萬的阿爾及利亞愛國人民走上街頭，冒着法國軍隊的槍林彈雨，高呼口號，並在阿爾及利亞各地升起了阿爾及利亞共和國國旗。

法國八十萬軍隊作戰

法國對阿爾及利亞愛國人民的鎮壓也變本加厲。法國政府於一九五五年四月三日通過「緊急狀態法」，在阿爾及利亞大批設立集中營，實施軍事統治。法國國民議會還授予政府以「特別權力」，宣佈全境爲戒嚴區，驅逐居民，製造無人地帶。

一九五六年十月二十二日，法國劫持了阿爾及利亞的五個領導人。一九五八年秋，法國調動大批軍隊圍剿阿爾及利亞，法軍在阿爾及利亞兵力有八十萬人，佔法國陸軍的大部分，海軍和空軍的百分之六十，戰爭不斷進行。法國軍費一九五五年至一九五九年共約三萬五千億法郎，相當於法國預算收入的百分之六十，遠超過五年中法國預算赤字的總和。

秘密軍何許人也

戴高樂爲了避免財政危機，才與阿爾及利亞進行談判。這時，在阿爾及利亞享有世代權益的法國極右派份子在阿爾及利亞和法國本地組織秘密軍（簡稱OAS），對阿爾及利亞穆斯林們進行屠殺，並且反對談判。現在，就是法軍駐阿爾及利亞的總督薩蘭將軍正式宣佈，要在阿爾及利亞成立「臨時政府」，這就說明，一場激烈的鬥爭還在前面呢！

心跳停止　可用電脈

【路透社西德杜塞爾多夫十八日電】一家醫院的發言人說，二十歲的男子芬肯因爲交通失事，曾經四度「死亡」，每一次，醫生都設法使他的心臟恢復跳動，挽救了他的生命。在第四次「死亡」後，醫生便把一個電裝置放進他的腹肌內，使他的心臟保持跳動。預料，這個電脈將使他的心臟跳動五年左右。屆時如果必要的話，還可以換上一個。

置腹肌內　保用五年

軍事要員接連而至　美參謀總長來遠東
到南越台灣冲繩南朝鮮日本談軍情

【美聯社華盛頓十七日電】美國參謀長聯席會議主席萊姆尼澤將於明天首途前往太平洋區，行程包括南越在內。

這是萊姆尼澤自美國開始增加軍援南越以來第一次前往南越。但是，近數月以來國防部長麥克納馬拉已到夏威夷與南越的美國官員舉行會議。

據宣佈，萊姆尼澤將巡視在東南亞、遠東的美國軍事設施，他將同在夏威夷、菲律賓、泰國、南越、台灣、冲繩島、南朝鮮及日本的美國和外國軍政要員舉行會談，回國途中將會晤在阿拉斯加的司令門迪。

薩蘭和茹柯　秘密軍首領
阿爾及利亞秘密軍首領薩蘭（左）和茹柯，他們兩人都是前法國駐阿爾及利亞的空軍和陸軍司令，曾在阿爾及爾發動過一次暴亂，失敗後潛逃在外，他們組成「秘密軍」……

酒女闖進台南縣府　控告科長始亂終棄
門外數百人圍觀　科長太太出面講數

【本報訊】台北消息：台南縣政府十七日發生了由於風流案而引起的熱鬧新聞，有數百人在縣府門外圍觀。據「徵信新聞報」說：十八日晚，台南縣政府財政科長林慶飛的酒女林玉嬌，十七日下午四時抱着一個八個月大的嬰兒闖入縣政府，要求縣長主持公道……

去年七月，她產下一女嬰，此後，這個歷一千元一月的生活費用，林慶飛遲遲不給，……林慶飛避不見面，因此她只好闖到縣府，請求公斷……

林玉嬌提出三項要求：㊀要林慶飛把孩子領去；㊁要林慶飛拿出錢來，以便她償付外欠；㊂要林慶飛交出證據……

一架DC四型飛機的飛行員說，那個肇事者原是坐在飛機的後面……

哈里曼在日發話　美盼「日韓談判」早日成功

【法新社東京十八日電】美國負責遠東事務的助理國務卿哈里曼今天說對「日韓會談」的破裂表示遺憾。此次會談在東京舉行，由日本外務相小坂善太郎和南朝鮮外務部長崔德新參加。

哈里曼說，他希望一個日本政府與南朝鮮之間的會談能早日成功，自然感到興趣，美國願意干涉……

泰亦醞釀抵制措施　粗布入口加稅一成

【本報曼谷航訊】泰國扶助國內織布業委員會，已向泰政府提出建議，將四十支以下的紗線織成的外國布料入口稅率，由原來的百分之十，提高到百分之二十。

泰國織布業公會根據該委員會的請求，通過了上述決定。泰國織布業公會曾於外國布大量傾銷入泰國之後，作出上述決定。並且說：「泰國織造的布料銷路大受打擊，有許多織布廠已被迫停業。曾向當局提出兩項辦法：（一）限制或禁止部份外國布料入口；（二）提高外國布入口稅，由原定稅率值百抽二十二提高到值百抽四十四。」

美出資擴建萬象機場　在南朝鮮建空軍基地
海軍陸戰隊正在菲演習登陸作戰

【據新華社平壤十七日電】漢城消息：美國國務院加緊南朝鮮的戰爭準備，正在加緊戰爭準備。

據東洋通訊社報道，在南朝鮮的美軍司令部十四日正式宣佈將用九百萬美元在南朝鮮……

全國體操冠軍賽　月底在北京舉行

【中國新聞社北京十八日電】一九六二年全國體操個人冠軍賽訂三月二十八日到四月一日在北京工人體育館舉行。這次個人冠軍賽將有十三個單位的二十二名選手參加，其中男運動員六十八人，女運動員六十人。他們當中包括多次獲得全國冠軍、江蘇的阮國良、去年獲得全國冠軍、上海的胡宗玉芳（圖）、一九五九年第一屆全運會女子全能冠軍、廣東的余澤勤，去年女子三個單項全國冠軍、河北的郭可新以及去年平衡木全國冠軍、湖南的後起之秀蔣紹萍等人。

這次個人冠軍賽將採取一九六二年世界體操錦標賽的規定動作進行，男、女運動員都將先進行各項比賽，比賽中得分總和最好的，爲全能冠軍。

縱橫談

法阿協議

外國和國際輿論一般地常常把這個協議稱爲停戰協議。其實，這是不對的。這次會談的內容，是在解決兩方面有關的許多政治問題的基礎上實現停戰。在這些政治問題中，中心的問題是法國承認阿爾及利亞獨立問題（在條文上是法國給阿爾及利亞的自決權；但實際上戴高樂也會承認，阿爾及利亞人民取得自決權，必然決定獨立）。

七年苦戰

法國歷屆政府都是不願見阿爾及利亞獨立的。尤其是戴高樂，他曾一再堅持，阿爾及利亞是法國的「一省」，沒有自決之權。

阿爾及利亞前瞻

……這次協議的結果，是……法國和阿爾及利亞雙方已經取得協議的內容，但一直到本報截稿時，還沒有得到正式的協議內容。

爲什麼阿爾及利亞會獲得這樣的獨立呢？……

標準做法

於是，連被法國殖民主義者掩上身的軍隊也不得不同意阿爾及利亞自決了……

在法國和阿爾及利亞的戰爭已經打了七年以後……

還須鬥爭

現在，即使雙方簽了協議，也決不是天下太平……

祝君

周信芳舞台藝術片先睹記
介紹頭鏡寫特用全情表架工派麒
徐策跑城「跑」得妙　「坐樓殺惜」「殺」得真

……

「跑城」

……

「下書」

……

「殺惜」

……

台灣出現「觀光危機」
旅館業公會要求在台灣增設跑馬場夜總會

掃榻以迎　缺人光顧

【本報訊】台北消息：台灣旅館業公會要求在台灣增設跑馬場夜總會……

裁軍會議舉行之際 美國防部長喊打

聲言美核子力量大「足可消滅俄國」

空軍部長主張維持強大的備戰機構

【新華社北京十八日電】華盛頓消息：在日內瓦裁軍會議舉行的時候，美國國防部長麥克納馬拉在十五日在眾議院軍事委員會作證時主張美國要加緊發展「核威懾力量」。他說，目前五角大樓的計劃和預算規定，到一九六七年，美國將要有更多的洲際導彈、「北極星式」潛艇和B－五二及B－五八型遠程轟炸機。[illegible]

[illegible]

年逾六十兩鬢添霜 英太后從此不染髮

白髮示衆無須隱瞞 並爲老婦創髮型

【合衆國際社倫敦十八日電】英國皇太后伊利莎白已決定現在是讓頭髮灰白的時候了。她於今年八月便屆六十二歲的高齡。她晚上出街時，她的棕色頭髮的兩側，竟然露出灰白的雙鬢，倫敦市民看見，不禁大吃一驚。染髮把這種事實一直掩飾到現在。皇太后顯然已決定不再介意了。她顯然已是四個孫兒的祖母，而且，白髮可使她更顯得雍容漂亮。她可以在上年紀的倫敦貴婦中創出一種白髮的髮型。

行動範圍遍及遠東 日本成美最大基地

美陸軍基地面積大於大阪倍半

準備好核武器隨時對中蘇進攻

【據新華社北京十八日電】東京消息：「赤旗報」昨天發表專刊，指出：「日本已經變成美帝國主義在遠東進行侵略和民族壓迫的最大據點。」

「赤旗報」說，截至去年二月，僅在日本內地就設有美國陸軍基地一百八十九處和海軍基地二十四處。陸軍基地面積共達三百一十三平方公里，比大阪市面積大一倍半以上。經常駐在日本的美軍達四萬三千五百人，其中陸軍五千五百人，海軍一萬二千人和空軍二萬六千人。

文章指出，美軍按照它的戰略計劃恣意擴大和新建基地，並且根據日美「安全條約」第六條規定，不用事先通知日本政府就可以隨意派軍隊使用日軍基地。目前日軍在全國有基地一千一百三十七處，面積達八百二十一平方公里。

文章指出，美國根據它的戰爭政策加緊鞏固它在太平洋地區的侵略體制，準備用核武器對蘇聯和中國發動進攻。在美國眼中，日本是它在遠東的最重要的前線作戰、供應和偵察基地。

「赤旗報」指出，美國海軍的 [illegible]

[illegible]

集歷代名家拓本於一堂 穗舉行碑帖展覽

有周秦十餘朝的帖碑百餘種

【本報廣州專訊】一個精采、豐富的碑帖展覽會，十八日起在廣州文化公園第十二館展出。

碑帖展覽會展品是廣東省文史研究館所提供，展品絕大部分是該館老書所珍藏的碑帖拓本，共有周、秦、兩漢、三國、兩晉、南北朝、隋、唐、宋、元、明、清各朝代的帖碑一百多種，篆、隸、真、行、草各種書體俱備。其中有顏真卿多寶塔碑及歐陽通道因碑的宋元明清四代的拓本。[illegible]

[illegible]

訪空軍女航空員李麗貞

新華社記者　王撫琛

經過四年飛行鍛鍊

一架銀白色塗裝的飛機，正從祖國的首都飛向南方。它越過了高山大河，追過了天邊的白雲、飛鳥。一碧晴空將它襯托得雄健而美麗，當它穿過萬道霞光時，更顯得一片明亮耀眼。爲這架雄健飛機領航，飛越萬里長空的，是一個年輕的「巧姑娘」。

這位「巧姑娘」，就是人民空軍某部的女航空員李麗貞，她是我國第二批女航空員中的一個，經過了四年飛行鍛鍊，現在已能熟練地掌握領航的各種技術。由於她具有很高明的技巧，她的戰友們都叫她「巧姑娘」。可是別人誇獎她巧的時候，她總是閃着一雙大眼睛說：「翅膀不硬，鳳凰再巧，從小不練也上不了天。」

李麗貞的本領是練出來的。人們記得，當她第一次乘飛機上天的時候，她只是像一隻羽毛未豐的小鳥。她坐在機艙裏，東瞅瞅、西看看，[illegible]

打旋梯 玩滾輪 走浪木

[illegible]

橫穿塔里木盆地

[illegible]

到渤海灣尋找迷航漁船

[illegible]

北京青少年習泳

[illegible]

英探險隊赴馬來亞 探索湖下城市之謎

當地人信該處有白鱷王和巨蛇

【美聯社吉隆坡十八日電】[illegible]

訪名作曲家李煥之

「羊城音樂花會」，這位名聞全國的作曲家幼時曾在香港養中附小畢業。

本報記者　胡煥長

現任中國民族樂團團長李煥之，正在廣州參加「羊城音樂花會」。[illegible]

李煥之近影

抗戰期間作歌曲百首

是「老香港」

太太是作曲家兒子也學音樂

[illegible]

美國着着迫害美共 旨在加緊法西斯化

京「大公報」評美共兩領袖被捕事件

【中國新聞社北京十八日電】北京「大公報」今天發表 [illegible]

美共領袖暫獲保釋

[illegible]

全美影評家選去年最佳片 「六壯士」膺選首名

「江湖浪子」、「春江花月夜」、「劫後昇平」、「青春夢裏人」亦入選

[illegible]

印象派油畫看不懂 竟「禁試核彈」好得多

倫敦美使館油畫被塗標語

[illegible]

斷袖癖者的福音！

英有新法治癒廿餘年同性戀患者 使其嘔吐命觀戀者照片耳聆錄音

[illegible]

蘇衛星離地千公里 研究地球大氣高層

所獲資料有助地面及宇宙飛船通訊

[illegible]

西貢僑校又遭迫害 華僑中學僅剩三間

[illegible]

朴正熙政府反對下 李承晚難回祖家

養子叩南朝鮮代父緩頰

[illegible]

敍利亞反擊以色列 阿聯報紙全力支持

約旦政府抗議以飛機侵約日

[illegible]

以敍衝突平息 邊境恢復寧靜

[illegible]

引擎着火 油管漏油 美星座機險過鬼門關

與最近失事運兵巨機同一類型

[illegible]

菲控美富翁逃稅 數達七千萬美元

[illegible]

臨城劫車綁票大奇案

文耿昭

[illegible]

甲乙級多已獲得減租

徙置區內級舖戶

[illegible]

臨城劫車綁票大奇案

文耿昭

三十九年前，在山東省臨城附近發生過一件轟動中外的劫車綁票大奇案。說它是大奇案，並不形容過火。這次被綁的中外旅客多至二百餘人；劫車的土匪出動八百多名；官方動員包圍匪巢附近地點的軍隊數以千計，還有飛機飛向匪巢示威，規模不能不謂為大也。在談判期間，官匪互相通訊，後來還有官員親自入山交涉；北京政府為此案提出閣議，但作不出具體的決定；外國外交使節既怨當地軍隊對外國旅客保護不力，事後又力阻軍隊向綁匪動武；肉票釋放並不要贖金，有些外票還獲得北京當局的補償；土匪沒有受到懲處，搖身一變，成為正式的官兵；這些官兵不久又被官方解決掉。情節曲折如此，不能不謂為奇也。

放一把火上山落草

……劫車綁票的匪首叫做孫美瑤。此人落草的經過，說起來又是一段古。原來當時軍閥橫行，……地方軍隊保民不足，擾民有餘，因此山東境內成股落草的很多，其中抱犢崮一股最大。……

當時的軍隊對任何劫案都不願過問，……孫美瑤原是富戶之一，兄弟五人，美珠居長，……

美國女郎價值百萬

時維一九二三年五月五日，津浦路北上的一列夜行的藍鋼車開到山東嶧縣境內臨城、沙溝兩站中間，被孫美瑤率領的匪徒攔劫。這列車上掛了北京飯店所特備供外國旅客享用的「國際列車」，美國女郎Aldrich、支加哥每日新聞遠東特派員Powell（後來是密勒氏評論報主持人），上海大陸報記者Henry、兩個美軍少校Pinger和Allen、墨西哥商人Verea夫婦、上海一家汽車公司的老闆Leon Friedman、意大利律師Musso等均在這列車上，……

……山東督軍田中玉和省長熊炳琦……

總稅務司簽字保證

六月十二日陳調元、溫世珍、吳毓麟、……

各國軍官前往調查

……

盛廷易敵一命嗚呼

……

爵子爺張繼武

惠庭

「二品以上不准抬轎」……

「等男爵幸管魚塘」

劉放園在香港的時候

王水

知道北京晨報的，對劉放園先生當不會太陌生。晨報能刊印副刊，推動新文化運動，劉先生實是主動人之一。

劉先生長於詩詞，對宋詩尤有研究。他在香港時，曾同我講過劉克莊的詩，並創告……

古與今

（第六期）逢星期一出版

老蔣對他「很講交情」

廣東政府出師北伐前，宋子文、孫科等人曾來上海，……

債主臨門父子吵架

……

上海大亨虞洽卿（六）

「煲有米粥」居然得米

……

趙劍

汪精衛陳璧君之「內戰」

蜜集

……

潮劇新苗在「乳燕迎春」中主演的「聯樂劇」

甲乙級多已獲得減租

徙置區內級舖戶醞釀聯爭訴請權

〔本報訊〕徙置事宜，…………

潮劇新苗迎春怒茁

「乳燕迎春」昨試映普獲在座觀衆好評

〔本報訊〕……

植物公園開放時間明日開始分段調整

首兩週由晨七時至晚八時半

〔本報訊〕……

五五年或五九年下葬者

和合石及沙嶺墳塋限期檢拾先人骨殖

〔本報訊〕……

粉嶺裁判署下週增法官

兵房停車場東區入口不准東行車輛駛入

潘國麟　丁文斐

美國溜冰妙舞團下月初再度訪港

鬪橦不判　少倒顛四　飛單而一　車車去月

法庭審訊吉案不准冒名替審

一婦人被平白此擅板

號巴士改道　首日情形良好

在仗義擒匪中斃命

侯初死因今研訊

〔本報訊〕……

換領身份證的一條捷徑

本報特稿

四十五分鐘又三秒

[illegible]

流動登記車與詢問處

港九新界各地區，每日都有流動登記車巡迴替居民換領身份證而服務。就港島一地來說，流動登記車在一個星期之內，將按照日期輪流到不同的地區工作。譬如你所居住的地段是屬於西營盤一帶的，到每個星期五的辦公時間內，便有流動登記車一輛停在七號警署之內；在那裏登記的人並不很擠，很快就會輪到自己。其他的地區也是如此；其中雖也不免要排隊等候，但人龍一定不會很長，比之直接前往人事登記處去辦理會省時得多。流動登記車之設，其目的不外為避免登記者之過份集中，以致費時失事。但有許多居民因為不知道流動登記車的值班日期，往往捨近圖遠，使到人口登記處常常擠滿了人。要想知道流動登記車在每一個星期那一天來到自己居住的地段工作，事前打一個電話到人事登記處一問就知。人事登記處設有一個詢問處，專為有關服務人員是有問必答的。

勿忘自己出生日期

換領身份證在流動車上辦理登記首先不要忘了攜帶舊的身份證，其次不要忘了自己的出生日期。新舊身份證顯著的區別是：舊證要填上領證時的年齡，而新身份證則只要填出自己的出生年月日便可。因為有了出生的日期可查的身份證，只適合於年滿十二歲的人領取，所有年齡在十七歲以上的人，都要自己親身去辦理；六歲以上，十七歲以下的人，可與須親自前往。因為須們第一不必拍照，第二下用捺指模，只要由做家長的在自己登記時報上他們的名字與出生日期，特別是一張出生紙，登記人員就會在發給你的一張臨時登記紙上註明小孩的人數及號碼，然後依照指定日期（一個月之後）前往人事登記處領證。成人身份證每張繳費一元，十七歲以下的免費。新的成人身份證，其大小相當於一張晴片；十七歲以下的小孩身份證，其面積只及成人的一半。男女身份證的色澤有別，男的淺藍，女的淺紅。

十七歲以下的小孩

應該注意的是：從前規定年滿十二歲的人便要領取身份證（要拍照與捺指模），在此次換領身份證期間，預兆那一年都曾領過身份證，即是說，你家裏有兩個孩子，在十二歲至十七歲之間……

辦事人員客氣有禮

一般來說，流動車包括登記處的辦事人員，對待居民的態度還算客氣而有禮貌。筆者在流動車上拍照時，一位辦事員客氣地對我說：「先生，唔該你埋來拍照喇！」他還小心地把我的一條打歪了的領帶扶正了。在人事登記處另一個辦公室繳費領證時，那裏也有一張「告示」，寫著：「各界人士如有疑難或本局職工如有不妥之處，即向主管登記官投訴。」

目前人事登記處辦理的是下述幾事：（一）憑舊證換領新證；（二）新來港人士之登記；（三）領取新身份證；（四）補辦殘舊或遺失身份證；（五）有關人事之變更事項，遷移或更改職業及離港或回港。

有待改善之處

據昨天新華社消息，還有等居民辦好登記手續之後在指定時間前往領取新證時，往往會出現長龍現象。不能否認，此種現象是存在的。因為在登記之後的一個月內便可領取新證，而規定的領證日期亦有一個月之多（例如二月一日辦好登記手續，到三月一日以後的一個月內任何一天都可以前往領證），在這個期間內，如果有人等到最後幾天才往領證，則擁擠的情況必然出現。如何避免此種現象，自然有待於人事登記處之改善了。

·老潘·

有關方面建議
領身份證出現長龍
最好改用郵寄方法
希望有關當局研究改善

【本報訊】據新亞社消息：港府人事登記處辦理換發新身份證之工作進行及其情況，現已成為輿論界注意的焦點之一。新身份證之人所對輸之組織關係。若干團民事後會表示，人事登記處之工作似有迅加研究改善之必要。

最近港九人事登記處領取新身份證之部門常常出現「人龍」，凡已得依輪到之號碼辦完換領新身份證手續而依指定時間前往領取新身份證時，都要輪隊始能領到。若干人事登記處領新身份證部門前，其長龍往往達百數十人以上，非歷兩小時無從領到。

由於此一排隊耗費居民極多時間，居民乃不免嘖有煩言，認為人事登記處之工作可能有不盡配合之處。另一部分居民則認為發給新身份證而須輪隊，應可能為人手不足，而非工作效率過低所致；因此，居民乃須輪隊依次時候發給。

關於此一問題，有關當局似有引起注意之必要。以本港情形而言，一般在中下收入者，其在週一至週六之辦公時間內，本無多時間抽出作為私人用途者，換領身份證時，須以佔用其生活上之收入。

去部分時間，而在領取時又須付出另一次時間，結果自不免影響其生活上之收入。

所謂該處之人手不足，據推測可能為部分事實；但工作之有待改善，亦非全無理由。若干方面均盼當局能採取新辦法，以郵寄方法將身份證寄予收證人，則工作人員固可節省麻煩，居民亦可不致浪費太多時間。

預防霍亂勿失良機
市區注射月底結束
所有臨時注射站將一律撤去
目前注射人數僅達百分二十

【本報訊】港府新聞處消息：截至昨日為止，本港已有八十萬人接受預防霍亂注射。醫務衛生總監要求時發表聲明，揭請社會人士注意，市區的霍亂預防注射運動定於本月卅一日結束。市區霍亂預防注射運動係於本月一日開始，現已度過一半，港府各醫院、醫局及港口衛生處將於市民免費注射。

自卅一日以後，所有臨時注射站均將撤去，惟港府各醫院、醫局及港口衛生處仍將為市民免費注射。

上週五，市區居民只有百分之二十左右接受注射，勿失機會。必敏時霍亂預防注射運動於本月一日開始，現月底時，本港市區居民約有半數均將接受霍亂免疫注射。在市區注射運動結束之前，各界人士趕即接受注射。社會人士可即申請撥備，利用各項特別設備，接受注射。

各臨時注射站撤銷時，工作人員將調往流動小組及鄉區服務，流動小組仍將為各鄉區注射；凡滿五十人之團體即可申請。港島方面可撥電話七〇六四七四；九龍可撥八二四一〇三新界約。

醫務總監今天宣佈，市區居民目前有百分之二十已接受霍亂免疫注射。此一百分比實較全港百分廿五之比數為低。

尤敏被控欠債案
高院今日再開庭
辯方將召一名證人作供

【本報訊】電影女明星尤敏（原名畢玉儀），被票控欠債二萬四千五百元的大錢債案，今日上午十時續在高等法院民事庭由署理高級副按察司史告勞法官作第十一日的研訊。本案被告人尤敏，於上月廿一日赴日本北海道拍攝「香港之星」外景，已於同月廿八日返港。預料尤敏今日將再在法院出現。

此宗民事訴訟，原告人為何友儀，由羅顯勝大律師代表，向高院控告尤敏於一九五九年九月至一九六〇年三月，向她借款港幣二萬四千五百元，要求被告償還該款，另付堂費三百元。被告否認，由巴士度及烈頓兩位大律師代辯。

本案前於去年由原告人向高院民庭提出控訴，去年十一月十四日上午開庭後，法官諭知定期本年二月七日至九日及十二日至十六日研訊，二月七日至二十日先後聆訊十天，法官將案再延至本月十九日（即今日）繼續聆聽證供，預定期間將為三星期。

該案於上月七日開始聆訊時，原告人何友儀及其女盛玉階先後出庭作供。至十一日，被告尤敏登證人台自辯後，代表原告的羅顯勝大律師，曾作盤問，盤問時五天。所盤問的事項，由尤敏童年時期開始，直至她被控前的期間為止。辯方證人亦多人作供，包括銀行董事、電影公司董事及製片主任、會計主任、旅遊專家、紙廠會計員、攝影院及服裝公司職員等。上月二十日續訊時，辯方巴士度大律師曾向法庭透露：辯方將由一名證人出庭作證，他證人曾被人恐嚇，他深感不安；經律師請求，法庭將案延至三月十九日（即今日）續訊，以便該證人能完作供。辯方復特當庭表示，另傳一女證士出庭作證。

羅惠權案
高院今審

【本報訊】一宗刑事案件今日在高院刑庭由署理按察司罪法官開審。該案被告為羅惠權，廿一歲，台山人，香港出生，警員，被控於本年一月十七日在九龍地區謀殺男子梁忠，被告否認控罪。

青山道昨翻車
九人座位的士險些墮崖
車上共有九人三人重傷

【本報訊】青山道昨天下午六時許，發生一宗嚴重車禍，一輛新界的士，一度撞上了行人道，四輪朝天，車頭附近，險些墮崖。

[illegible]

公海上的一宗大慘劇
台灣黑船來港走私
碎屍兇犯在台作辯
四證人指出被告詭屍滅跡經過

【本報訊】據台灣報紙消息：轟動一時的台灣黑船公海上的碎屍慘案，本月十六日在台北開庭審訊，被告船販陳福烈（三十三歲，澎湖縣馬公鎮人）被控在前年十月底，受僱「金祝興」號漁船前往香港走私販賣，於返航時因懷疑僱主與船長共同吞沒租船費，憤而用鐵鎚擊傷船長陳清足，並將僱主陳清花綑綁後艙內，用三角錐將陳頭部戳穿刺至死，然後抛屍落海滅跡。

被告陳福烈自辯說：前年七八月間，金祝興號漁船揚帆出海，當時船上除他以外，還有四人（即此案的四名證人）。他說當時只說得出海捕魚，並不知道要偷渡香港。翌日，他發現船上還有六個生客（三男二女及一個小孩），至八月初，船抵香港，該六個生客偷渡上岸後，船則回航。在回航的第二天下午，他在睡覺時被吵醒，走出船艙看見四名船員與僱主陳清花打架，他上前理論，並加入戰團，打了陳清花兩記耳光。大概四、五天之後，陳清花不見了，他說是被其他四名船員打傷，因為在船上缺乏治療的藥物，所以死了。

此案的四名證人卻衆口一詞，指被告陳福烈是殺人兇手。船從香港回航，「金祝興」號漁船由港回航第二天，船即發生故障，機器停止於海上，正在修理機器，突然有人「……」

[illegible]

黑船船上凌遲殺人案被告陳福烈。

適應環境　減產圖存
紡織廠業前途黯淡
裁減員工聲中人心惶惶

【本報訊】在美國限制入口棉紡織品與美國的打擊下，宣佈減產關廠的紡織廠日益增加。除昨已報道的上瓜灣×棉紡廠停止生產一天外，荃灣永希廠也於十七日開始採取開工兩日停工一天的減產措施。該廠擁有紡織機一百多台、工人一百餘名。荃灣某紗廠近日已停了三百七十台機，同時開除三百餘名臨時工；該廠原有六百多台機，另一間布廠原有二百四十台織布機，也停了一百多台機，而且遣解一些保存部與臨時工工人六七十人。

又據新亞社消息：美國要求香港限制入口棉織品輸美，港府工業管理處於本月十日停止簽發有關八種棉織品輸美出口證，本港棉紡……

[illegible]

上午……的士，九座位的士×……車……四輪朝天……

[illegible]

大會堂新婚姻註冊處的註冊禮堂　（本報攝）

譚靄然今日發表專文
美限制港棉進口
港府宜據理力爭
指出多方面將受池魚之殃

[illegible]

婚姻註冊處新址
定今日開張大吉

【本報訊】設在大會堂內的婚姻註冊處新址，定今日上午十時開始辦公。這個地方設備比較完善，有禮堂兩座，新娘化妝室一間，每天可為新婚夫婦四十八對完成註冊手續；禮堂可供行禮之用。註冊處每日辦公時間由上午十時至下午四時。

新婚姻註冊處之新娘化妝室　（本報攝）

[illegible]

男子跳海獲救
疑是為情所困

[illegible]

新界一道飛機
油水淋傷一人

[illegible]

香港六聯公司
德輔道中大道西707室
產國銷經總
竹葉·蓮·葉
電話：九〇七八四
香港分銷處：隆發 文咸東街102號 電話42897／大發興記 文咸東街188號 電話45531／興發 德輔道西188號 電話42772／勵興 德輔道西147號 電話43039／明福 西營盤東邊街7號 電話45061／兆和 文咸東街96號 電話42049
九龍分銷處：同記 大南街73號 電話607127

謝
先嚴潘公佐民府君之喪於昨（十八日）在九龍殯儀館出殯，事承
諸親臨執紼　惠賜厚賻高誼隆情歿存均感
謹此鳴
謝
棘人　（孤子、孫男、媳、女、孫女等）　泣謝

吳氏宗親會昨歡宴 慶祝成立四十周年

同時頒發徵求會員成績獎

【本報訊】吳氏宗親總會成立十四周年，昨晚在英京酒家舉行慶祝儀式，同時舉行會員春節聯歡敬老大會，並頒發徵求會員成績優異獎品。

昨晚六時開始遊藝節目，嘉賓會員陸續到會。該會正副會長文服、松坪、名燦、吳旺、傲煇，名譽會長多寥，正副主席漢環、煥章、滔三、醒柳、串器及全體董事親自迎迓。

儀式中，該會主席吳漢環首先致詞，他略述該會一年來會務，隨即致贈嘉賓禮物，內容是長壽麵一盒，筷子一雙。

接着，由會長文服頒發徵求會員成績優異獎品。[illegible]

昨晚節目由吳達武、吳一蔭負責，及吳氏如主理的放如閣團演出粵劇，及吳楚興、吳張盈、吳木蘭等客串演出。

昨晚到會嘉賓有李子農、周有、周環、蔡朗山、蔡貞人、翁國裕、翁渠芳、曹坡安、曹克安、周蔭植、周懋惠、周濟寬、周日東、周錫奕、蔡伯勵、蔡星甫、蔡茂棠、蔡寶圃、蔡仲[illegible]、翁鑑堃、翁照垣、翁國堯、翁館、曹[illegible]、曹漁、曹耀錦、曹熙峻、曹志雲、[illegible]、周匹、[illegible]、同鄉會、潮州商會、香港宗親會館總會、各宗親會代表，及該姓著英[illegible]等數百人。

吳氏宗親聯歡　圖為嘉賓、耆英與該會首腦合照。（本報攝）

讀名單 一片唔蘇唔震聲 談長壽 周環誇耀衆宗親

花絮

▲會上讀了一份吳姓名單，隱約間似有「唔開」「唔蘇」「唔震」者，此處共有數個人銀殿，不知爲何？是諧音，僅名而已。

▲吳氏宗親會昨晚祝會，到會嘉賓，有一羣老周，一羣老翁（指姓翁而非伯爺公），一羣老曹。何以如此「工整」？問之，原來當事人有根有據，查出「吳周蔡翁曹」有兄弟關係者。

▲「老翁」二字，其實有雙料含意，蓋嘉賓之中，除了姓翁之翁，尚有如假包換伯爺公。須是吳氏宗親會之老人家，由會贈來，紫鑾之外，並準禮物一包，禮物是長壽圈一盒，物輕情意重，「長壽」二字值千金。

▲周環因事稍遲到會，勸維簽名之際，司儀正好宣佈：「請嘉賓周環先生講話。」周聞之，步步尺七，趕出台前，預短路程，與一場短跑差不多。

▲主席吳漢環，在徵求工作中，領大數冠軍亞軍共達四項，故昨晚頒獎時，他又站又坐，逾四次，站至第三次，忍不住哈哈發笑，開心極矣。

▲有女客串一曲，司儀宣佈：「唱嘅係：我有一段情。」說罷想了一想，連忙補充：「唔止唔止，你又有一段情，大家都有一段情。」如此週到，有太座在場乎？

▲周氏宗親會敬老聯歡，第一項節目，沒有列入秩序表中，那就是讓座。開會前，司儀宣佈，請入席座年在七十歲以上的都請坐到前十排，年在八十歲以上的，更要坐到第一排。若不如此，則恐扶杖、行禮時，都難擠也。

▲理事長周環在宣讀敬老題詞之前，詩稱姓周的是「長命老周」。他說，該會千餘會員，年在七十以上的就有一百一十七人。這個長命比率，的確相當高，怪不得他歡喜了。

廈村友恭堂鄧族 請當局發還蠔田

並要求停止在蠔田取沙

【本報訊】廈村鄉鄧族友恭堂函新界民政署、港府地政處及輔政司，請發還蠔田產權，並請當局收回停止取沙，以保障該族的生命財產及蠔田產業。

昨日族長鄧達詩、鄧延年、司理鄧廣年、鄧鐵、立良、鍋齡、達遠、值理鄧煥庭、漢林、興業及耆老數十人，決定呈文民政署。據稱：廈村鄉鄧友恭堂所有之蠔田產權，乃祖遺祖業，向安無異。自一九五七年起，港府云執照期滿，當時雖得前任元朗理民府強徵流[illegible]。

知分加十五年期，並請將稅銀由原定之六百二十五元增至一千一百三十七元五角。首兩年照納稅銀，殊意由一九五九年起，港府忽廢原意，拒收本堂所納租銀，致本堂停交三年之稅銀，仍存放東亞銀行元朗分行內。

最近便本堂族人惶恐不安者，蓋因蠔田業權懸久未見明令保障，港府且聞元朗理民府斷然否認本堂業權，逕在蠔田內挖取海沙，致所有蠔田內之蠔石全遭損失。各蠔田中之蠔石鄉泥、將此事件，率將損失，逐年增加，影響族人生活。為此，本堂族長、司理、值理等……

港九居聯會 籌慶母親節

【本報訊】港九居民聯合會定五月十三日（母親節）慶祝母親節，並決定租借香港大會堂音樂廳舉行。

該會昨明日召開理監事聯席會議，商討籌備事宜，該會主席許讓成刻正在國外旅程中，故會議將由代主席簡超文主持。

酒淚送別 場面悲愴

九龍啟德機場年來頻頻出現一大批一大批的鄉民。他們不是去參觀飛機場，而是送別家人或親友，搭機飛往英國謀生。這些鄉民有男有女，扶老攜幼，把整個機場搞得水洩不通。其中有些人更從新界的各鄉村，專程到機場送行的男女老幼村民數逾三千人，警方乃增派警員及不斷以客家話用播音器廣播，維持秩序。

這種酒淚送行的悲愴場面，夫妻話別、慈母見兒、依依不捨、再三叮嚀的情景隨處可見，形成機場不平常的氣氛。此種送別鏡頭，除前日也曾出現過一次外，據所知，本月下旬還將有三次可見。蓋本月下旬尚有新界各鄉青年三批總數二百多人，分次飛英搵食。

至於年來新界青年受聘赴英在各餐室或洗衣店工作者，據非正式統計，單是一九六一年就已有三數千人。他們多乘搭新界旅行社所包的專機到英國去，只是一九六〇年九月至今年三月十一日，乘該旅行社專機赴英者共二十二批，人數共二千三百多人。所以頂幾年來赴英謀生的新界青年，數逾一萬三千人。

新界子弟源源赴英從事飲食業，但英國究竟有多少間中國餐館呢？據路透社倫敦本月十一日電稱，英國的中國餐館，過去六年，由五十家增加到一千四百家。去年每星期平均有三家開張。又說，單是本星期便有五百人特地從香港坐飛機到來英國做中國餐館的僱員。

離妻別子 原因有二

新界人往英國謀生，雖然已有數十年的歷史，但時至今日才達高潮。引起這個高潮有兩個原因：其一係近幾年來新界農村經濟一直處在不景氣的狀態中，新界不斷遭遇各種大小不同的自然災害，水、旱、風、蟲、雨五災交相煎熬，使各農民收入不能維持家庭開支，加上部分游資湧向新界各區開設工廠，因而地方面亦不少被有關當局收用，當地原有農民生活形艱苦。在農村經濟蕭條之下，農村青年乃紛紛離開農村尋求生路，或做紗廠工人，或當建築工人。另有更多的農村青年離鄉別井、拋母別妻的遠渡重洋搵食。而辦理赴英手續的旅行社之舉辦分期乘機赴英付款辦法此其二，因爲申請赴英手續辦妥後的新界青年，遠赴籌劃一筆一千六百元港幣的交通費，對貧困的農民子弟來說，是個偌大的數目，談何容易。就是有辦法可向親友鄉借或將部份祖業變賣，若果是借貸的話，他們到英國後便要死捱死抵，才能慢慢分期攤還。但現在這種旅行社搞出旅費分期付款辦法，即無錢赴英工作者，只須先付數百元便可成行，餘數在英國工作時取得工資後攤還。須知營業方法，果然大收效，因而近年往英謀生的新界青年突然增加。

新界逾萬青年赴英搵食

代辦赴英 競爭激烈

辦理分期付款赴英的旅行社，初時只有一間家生意，惟目前已有數家，此種的性質的旅行社設立了。其中一家甚至以免收首期、先啓程後付款爲號召。此外，並辦銀行放貸貸款規定，容許借款人以入事擔保，只由其本村村代表簽名，即可獲得啓程搭乘飛機到英國去，俟就業賺得工資後，再匯款歸還。又一家旅行社又商請銀行舉辦「航空機票分期付款」（?）及治理簽證，並說該社的專機班期準確，座位舒適，招待週到。該社在英國職員將迎候一切，必要時可由該社職員送抵目的地。這樣競爭局面出現後，可見旅遊社之競爭劇烈。

據悉，他們指出：現在往英國的新界青年，多在中國餐館找工作，容納工人也有一定的數量。而新界青年赴英的人數，是否會不斷增加，還有限制，往往造成求過於供，工人供過於求，工資下降呢？

新界各鄉 青年日少

由於幾乎每月都有一批新界青年飄洋遠走，到英國工作，故有時若干偏僻地區的小村落，例如西貢北約十四鄉、沙頭角一帶鄉村，青年人數已減少到三分之一，只剩下老幼婦孺。[illegible]

港英當局的年來搞遷的事業，新界青年在英國的生活，大部分在中國餐館做廚房工作，中午十二時至下午二時，晚上六時至十一時、二時至下午十時，除了每星期有半天假期外……（後略）

他們說：英國的生活是，一般新界青年赴英國工作，只不過是有個別新界青年赴英工作之後，把工資寄回香港的家人，但是……[illegible]

——鄒玉璇——

廣州樓頭筵開百桌 潮連同鄉賀洪聖誕

籌建學校全部課室即席被認捐一空

【本報訊】潮連同鄉會，以昨日爲洪聖誕辰，除於前晚子夜在會所恐行祝典外，昨並假廣州酒家盛行盛大之賀誕典禮、會員常年大會與聯歡大會。

正午十二時，首先舉行擴大賀誕典禮，由理事長盧述卿主祭，監事長陳耀棠、正副理事長區國昌、潘志和、陳伯衡、盧友信陪祭。十二時四十五分，舉行會員常年大會。大會主席盧述卿致開會詞，總務主任區少軒報告會務，財務主任盧煥余報告財政，隨到事長潘志和報告建校情形。即通過各提案，公聘潘耀（?）年會計師爲本年度會校數師。

後由監事長陳福謙致謝，同時下午二時起開始演出粵劇。大會同時分派神誕勝證等物共七百餘份。晚間七時半，舉行宴會聯歡，筵開百席。

該會籌建學校，得港府撥給紅磡上鄉道公地一幅，並撥助建費約二十萬元。餘數由該會籌措，理事長盧述卿等即進行向親友勸募，發得社會賢達及同鄉等熱心支持，全部十九個課室，包括大堂、禮堂、廚公、校長、教員室等，經過短暫一席宴會即已全數認捐。計有：陳麗荃、潘鏡熙各五千元，區氏同人、盧友生五千元，區氏同人五千元，何鐵衛、氏同人三千元、何滿、甘祥圻、錦興泰（?）、何達有限公司、甘光燦、達粲孝、黃桂生、區國昌、盧煥章、陳劍雲、陳旋浦各捐二千元，鄧寶、關達修、陳南昌、沈瑞榮、趙握球、余榮合各捐五百元。

港大學生舞會 港督之女參加

【本報訊】香港大學學生會，昨晚在大會堂舞廳舉行周年舞會，參加舞會者數百人。其中有港督柏立基女兒巴巴拉、史托頓夫婦和大會堂經理歐必頓夫婦。舞會由昨晚八時半起，直至今日凌晨二時止。

香港大學學生會昨晚在大會堂舉行周年舞會（本報記者關光宗攝）

預告

三月十九日

香港戲劇社（下午九時）在大會堂演出古裝歌劇「桃源怨」。

要求港督管制新樓 聯國（住委會）發動簽名

馬文輝認爲拆遷舊樓住客應獲合理處置

【本報訊】通訊社消息：新樓加租，市民怨聲載道。聯合國香港協會住客組委員會特發動全港人士簽呈港督，要求將現行租務法令予以修訂，一併執行管制新樓，保障住客，限制加租及補償追遷之措施，並經印就簽名表格，分別發出。如贊同該項要求者，請簽名於表格上，只需能明所住地區，如留爲適當時候，將在選中地點設站，以利實同該項運動之各界人士，俾彙集具呈港督。

據該會主席馬文輝外間談話，指出：新制上述的要求管制新樓之推行，將會影響改進新樓效果，新樓將會受到打擊。事實上絕對不然，年來新建樓宇大都尚未容發展，係針對現實環境需求，乃明智之舉。惟希望新建之樓宇，應得合理處理者，係使原住客依復水平。將拆租額加上新建築費大概獻第三項規定之十二，將來改建爲四層樓之高者，例如舊樓係四層大廈，加建爲十層大廈，則應有之四層樓住客，於落成後得照大修所增加加比例，遷回原址居住。此外之六……

電車工會慶祝會盛況

電車工會 雙喜臨門

昨舉行酒會慶祝

【本報訊】電車職工會會員李××（?）成立四周年，四十二週年，昨日在會所舉行酒會，[illegible]

兒童安置所籌經費 今起發售慈善獎券

【本報訊】香港兒童安置所籌募經費，定下月六日假座香港大會堂舉行遊藝籌款晚會。該所爲求增加籌款收入，特發行一元慈善獎券，並設有頭獎一名，二獎二名，三獎「安國號」一具，「紫薇牌」「冠龍牌」一具，其餘尚有九十七個獎品。該獎券由各籌委會委員負責發售，並向親友勸售。獎券由今日起，至四月四日止，在天星碼頭及告羅士打行走廊公開發售，頭獎汽車亦將在上述地點陳列。

今日廣播電視

中文電台

上午七時時代曲；七時半粵曲；八時粵曲；[illegible]

商業電台

[illegible]

麗的銀台

[illegible]

麗的金台

[illegible]

麗的電視

[illegible]

國泰・狂滿　今天隆重獻映　轟動全港　歡迎觀看　性教育電影！　男女寶鑑

國際・金國・明星・東樂　今天　滿　許冠文・余麗珍・任劍輝　金鋼怒碎銀安殿

域多利　今天選映　患難真情　滿江紅

京華・百樂門・樂都　滿瀉　長評不絕　三晚一片　狂笑聲！　花田錯

中央・香港・光明・樂宮・英京　全滿五日　沉冤得雪

新光・明園・好世界　上映　糊塗姻緣　王葆真・陳娟娟・江漢　大勝利　黃域

歐美夏貨已到七八成
百貨上市尚未普遍
商人銀根仍緊　多在籌款贖單
預料今夏生意比去年將稍差

【本報訊】[illegible]

夏季皮鞋已上市
上海女裝貨顏色多
雨靴膠拖鞋近暢銷

[illegible]

經濟新聞

夏貨出倉轉增
部分冷氣機風扇被提出
薄絨的確涼亦陸續出倉

【本報訊】[illegible]

澳加客探盤
各種扇正運來
貨商即將賣盤報去

[illegible]

各種手帕交投復旺

[illegible]

巴西棉價回跌
港商仍少興趣

【本報訊】[illegible]

特寫

商人對米市的看法

青嘯

上半月多報漲

[illegible]

存米足供四個月

[illegible]

看好的理由

[illegible]

看淡的理由

[illegible]

菲商復訂布疋
每單價值只數萬元
菲杧果銷來港商多虧損

【本報訊】[illegible]

曼谷市蔴包售價又上漲

【曼谷十六日航訊】[illegible]

搪瓷淡季近
廠家接單疏
有些開工尚較正常

【本報訊】[illegible]

天氣潮濕生意好
五金雜項近暢銷
水喉曲尺鉼鏍顧客轉多

【本報訊】[illegible]

部分工廠用原料
南非擬增加輸入
港產布為需要原料之一

【本報訊】[illegible]

東商繼續來單
建築材料扯去增多
食用品日用品亦採購

【本報訊】[illegible]

欖木市暢
商人補訂

【本報訊】[illegible]

瑞匯回升

【本報訊】上週末[illegible]

鈔跌金呆

【本報訊】上週末[illegible]

北歐白鶴皮紙
按公會價接訂
每噸比自由價高十餘鎊

【本報訊】[illegible]

六公司將開年會

【本報訊】[illegible]

淨臣

[illegible]

永安

[illegible]

置地

[illegible]

油蔴地小輪

[illegible]

電車

[illegible]

電話

[illegible]

香港進出口貨價統計

日期：三月十二日至十七日

類別	比去年平均價格 上升▲下跌×百分比	比上週 上升▲下跌×百分比
總平均	×2.38	▲0.06
五金	×5.49	×0.40
工業原料	×0.45	▲0.02
紗布	×4.26	▲0.03
西藥	×3.50	▲0.64
棉花	×2.51	×0.11
出口貨	×0.54	▲0.38

說明：香港進出口貨價統計，[illegible]九十八種進出口貨[illegible]平均計算。

普慶　今天　預告　三天　日夜場

第十七屆　大龍鳳劇團

麥炳榮　鳳凰女　譚蘭卿　劉月峯　譚倩紅　梁醒波　陳好逑　少新權　黃千歲

鳳閣恩仇未了情

香港大會堂

訂票長龍排出大街！票房川流不息，

滿座之早空前僅見

小狀元

暴雨狂雲

風月懷情

美國春光

龍虎雙雄

花田錯

利舞台　皇都・麗聲・皇后　普慶・廣都　娛樂　樂聲・大華　新華・豪華

貨物輸泰運費變相降低

——海濤——

一參加航綫貨運協議的輪船公司，運費已減爲每噸四十元四毫半左右。航商早就透露，這些輪船公司所以在上月暗減運費，[illegible]貨輸泰運費，是因爲香港輸往曼谷的貨物，參加貨運協議的輪船公司攬運的數量少，而沒有參加貨運協議的船公司攬載的數量多。以去年十一月份來說，在香港輸往曼谷的六千噸貨中，前者只運出三成，後者則運去七成。因此，當時有航商建議，把參加貨運協議的船公司所收的運費減低，以期把上述情況略爲扭轉過來。不過，當時由於有航商的意見不一致，[illegible]。[illegible]

參加香港—曼谷航綫貨運協議的輪船公司，已從本月一日起，把運往曼谷的運費變相減低。新增加的兩項回佣是，以每噸雜貨在本月一日之前實收運費四十三元來計算，從本月一日開始，從中抽出百分之五（即二元一毫半）給付貨商號的伙記，再從餘數（即四十元八毫半）中抽出百分之一（即四毫左右）給泰國出入口商館。經過這樣的變相減低運費之後，從本月一日起，參加香港貨運協議的輪船公司，所實收的雜貨運費約四十元四毫半左右。

美國另一由須賀運往曼谷的貨物約八百噸（其中鐵條約三百噸，棉紗器皿六十噸左右，棉紗數十噸）；「美中美」輪又從這裏運往曼谷，運出的貨物約五百噸。合計運出的貨物只有二千五百噸左右。至於參加貨運協議的公司的輪船，本月運往曼谷的貨物也少，例如，在港—泰線出口貨運最旺的月時，渣華郵船公司屬下的「威華能」輪，每次運往曼谷的貨物通常有四五百噸，但是該輪本月十日由這裏開往曼谷，只運出貨物約一百噸。航商稱，最近運往曼谷的鐵條、棉紗和蔴包等大類貨品，都比一兩個月前減少了。

[illegible]

日本水泥到一千噸

【本報訊】巴拉多船公司屬下的「亞典榮」已於昨日（十八日）下午由日本到港，停泊A字五號浮泡。該輪載來的貨物約有一千三百噸，其中一千噸是水泥，餘爲雜貨。該輪定於今日（十九日）出口往新加坡，已接載的貨物有二百多噸，都是雜貨。

又，巴拉多船公司屬下的「宗島丸」，如航程無誤，將於今日抵港；該輪來自日本，載來貨物僅三百多噸，其中雜貨居多。

印尼向波蘭南國訂製輪船十四艘

【本報訊】據雅加達十六日消息，印尼向南斯拉夫和波蘭訂製的十四艘輪船，將在幾週內加強印尼的商船隊。印尼海上通訊部長本月十六日稱，印尼向南斯拉夫訂的十艘九百四十噸輪船、向波蘭訂的兩艘二千五百噸輪船和向荷蘭訂的兩艘一萬噸輪船，即將到達印尼。

他又說，明年初，印尼將得到一座二萬噸流動浮塢供泗水使用，以及將得到一座一萬噸浮塢供雅加達的一個港口使用。

上星期一，印尼國[illegible]

山西代四川今開往基隆

【本報訊】太古公司屬下之「山西」輪，今日將代「四川」輪由港開往基隆。「四川」輪原定本月二十六日[illegible]，因近來[illegible]付出貨物只百餘噸，[illegible]已減少了。該輪[illegible]

[illegible]

港澳航輪

德星	佛山	大來

香港開：下午二時半、午夜十一時半（逢星期六加班開下午七時）[illegible]

澳門開：上午十時、下午七時[illegible]

輪船停泊處

船	名	停泊處	公司
勝利	GLORY	油蔴地	[illegible]
順成	SHUN SHING	油蔴地	[illegible]
海富	HAI FOO	油蔴地	[illegible]
海安	HAI AN	油蔴地	[illegible]
邊城琪	BENVRACKIE	昂船洲	邊行
士打寶嘉	STRAAT BANKA	A9	渣華

火車時刻表

九龍開	到羅湖	羅湖開	到九龍
上午6時37分	7時39分	上午6時32分	7時34分
7時44分	8時49分	7時18分	8時23分
9時09分	10時14分	7時57分	8時53分
10時20分	11時22分	9時05分	10時04分
11時39分	下午12時43分	10時32分	11時29分
下午12時42分	1時45分	11時35分	下午12時31分
2時15分	3時16分	下午1時03分	2時02分
4時13分	5時14分	2時23分	3時23分
5時30分	6時31分	4時21分	5時20分
6時48分	7時49分	5時38分	6時38分
8時15分	9時16分	6時58分	7時56分
10時	10時59分	8時23分	9時23分

深圳開	到廣州	廣州開	到深圳
下午12時43分	下午3時38分	上午7時55分	上午10時50分
下午4時50分	下午10時02分	上午9時30分	下午2時30分

入口船期預告

船	名	開來港口	月日	公司
福星	STAR BETELGEUSE	日本	3月21	[illegible]
關西丸	KANSAI MARU	日本	3月21	東方
美福	MOI HOCK	曼谷	3月21	振盛行
加明丸	KAMEI MARU	日本	3月21	海外聯合
大月丸	DAIGETSU MARU	日本	3月21	泰山
子爵夫人	NORTH VISCOUNTESS	美國	3月21	美邦
路芙萊克	RUTH LYKES	美國	3月21	美輪
愛遜娜	ELPENOR	歐洲新加坡	3月21	太古
日洋丸	NICHIYO MARU	暹羅星新加坡	3月21	巴拉多
東方	EASTERN	澳洲	3月21	鐵行
伊利登	EURYTAN	美國	3月21	[illegible]
金馬	KUDA MAS	印尼	3月21	[illegible]
第八進榮丸	SHINEI MARU NO.8	日本	3月21	南洋
聰榮丸	SOEI MARU	日本	3月22	洛士利
恒信	JUNO	婆羅乃	3月22	澳洲
當娜亞麗施	DONA ALICIA	菲律賓	3月22	澳洲
曼谷丸	BANGKOK MARU	日本	3月22	東方
亞夫	HERVAR	山打根	3月22	多利順
寶華	BOISSEVAIN	日本	3月22	渣華
昆士威利	QUEENSVILLE	馬尼拉	3月22	多利順
西京丸	SAIKYO MARU	日本	3月22	天祥
路丹士泰	ROTHENSTEIN	日本	3月22	捷成
天瑪利	TEMERAIRE	美國馬尼拉	3月23	多利順
顯生	HIN SANG	婆羅乃	3月23	渣甸
豐寧	FENGNING	日本	3月23	太古
巴朗	BALONG	美國	3月23	渣華
士打多利士	STRAAT TORRES	日本	3月23	渣華
碧干些亞	BRECONSHIRE	歐洲新加坡	3月23	渣甸
菊光丸	KIKUKO MARU	日本	3月24	東方
愛美利馬士基	EMILIE MAERSK	日本	3月24	捷成
月光丸	GEKKO MARU	非洲新加坡	3月24	東方
克林斯基	KILINSKI	歐洲海防	3月24	華夏
加菲路總統	PRES. GARFIELD	美國日本	3月24	總統
香港熊	HONGKONG BEAR	舊金山	3月24	美輪
夏利睦	HERMOD	日本	3月24	多利順
成都	CHENG TU	日本	3月24	太古
日本熊	JAPAN BEAR	菲律賓	3月24	美輪
山西	SHANSI	汕頭	3月25	太古
芬灣	FERNBAY	洛杉磯	3月25	多利順
大之家	TIJUCA	馬尼拉	3月25	多利順
豪斯敦丸	HOUSTON MARU	馬尼拉	3月25	東方
威華能	WAIWERANG	曼谷	3月25	渣華
吉士萊克	GIBBES LYKES	美國	3月25	總統
拉那	NARA	美國	3月25	順昌
寶根維利	BOUGAINVILLE	美國馬尼拉	3月25	銀行
飛行企業第二	FLYING ENTERPRISE II	紐約新加坡	3月25	和捷
巴士嘉	BASKA	日本	3月26	華林
保羅烈克麥	PAUL RICKMERS	歐洲曼谷	3月26	華夏
巴里	BALI	歐洲	3月26	渣華
亞洲	ASIA	意大利新加坡	3月26	天祥
開鋒	PIONEER MINX	紐約	3月26	美輪
亞士多利丸	ASTORIA MARU	日本	3月26	巴拉多
成海丸	SEIKAI MARU	日本	3月27	東方
緬甸	BURMA	日本	3月27	太平
廣東	KWANG TUNG	神戶汕頭	3月28	太古
碧蘿蘭	TIDRA	日本	3月28	順昌
漢陽	HANYANG	曼谷	3月28	太古
東后	EASTERN QUEEN	澳洲日本	3月28	渣甸
印度郵	INDIA MAIL	美國	3月28	福來
天德奴	TINDALO	美國	3月28	美邦
寮國	LAOS	日本	3月28	法郵
君川丸	KIMIKAWA MARU		3月29	太平
東英	EASTERN SAGA	澳洲	3月29	渣甸
寶利華利	BONNEVILLE	馬尼拉	3月29	[illegible]
菲山度士	PHIL. JOSEABAD SANTOS	菲律賓	3月29	大工
埃伯利亞	IBERIA	美國西岸日本	3月29	鐵行
忌連安	GLENEARN	英國新加坡	3月29	渣甸
奎松總統	PRES. QUEZON	菲律賓	3月29	美邦
溫布倫總統	PRES. VAN BUREN	美國	3月30	總統
星貝拉	STAR BELLATRIX	暹羅星新加坡	3月30	[illegible]
東星	EASTERN STAR	新加坡	3月30	渣甸
好克登	HOEGH DENE	美國	3月30	[illegible]
漢堡	HAMBERG	歐洲馬尼拉	3月30	捷成
皮克	PEIK	西非南非	3月31	新興行
利士碧琪	KRISTIN BAKKE	美國	3月31	鐵行
亞拉斯特士	ADRASTUS	歐洲新加坡	3月31	太古
峰島丸	MINESHIMA MARU	日本	4月1	巴拉多
孖馬	TWIN HORSE	日本	4月1	巴拉多
日製丸	NISSEI MARU	北太平洋日本	4月1	巴拉多
力打威沙	NEDER WESER	歐洲	4月1	渣華
士打莫三鼻給	STAR MOZAMBIQUE	東非新加坡	4月1	渣華
芝萬捷	TJIBANTJET	東非新加坡	4月1	渣華
加錫	KARSIK	仰光	4月1	渣華
威爾遜總統	PRES. WILSON	美國	4月1	總統
芝巴沙	CHYEBASSA	暹羅星新加坡	4月2	鐵行
寶山嘉	BUSUANGA	歐洲	4月2	寶隆
希利奧	HELIOS	山打根	4月2	多利順
芬灘	FERNDANK	美國	4月2	多利順
亞當斯總統	PRES ADAMS	美國日本	4月2	總統
利打馬士基	RITA MAERSK	曼谷	4月3	捷成
泰加	TAYGA	美國馬尼拉	4月3	順昌
高士高	KAPITAN KOSKO	歐洲海防	4月3	華夏
河灣	RIVERBANK	東非	4月3	銀行
讚岐丸	SANUKI MARU	歐洲馬尼拉	4月4	天祥
開明	PIONEER MING	紐約	4月4	美輪
高麗熊	KOREAN BEAR	美國	4月4	美輪
日本怡美利	DONEVERETT	日本	4月4	福來
江之浦丸	ENOURA MARU	暹羅星	4月4	巴拉多
芝巴安加	TCHIBANGA	歐洲新加坡	4月5	順昌
愛達荷	IDAHO	美國馬尼拉	4月5	渣甸
高斯斯高	KOSCIUSZKO	歐洲	4月5	華夏
長崎丸	NAGASAKI	歐洲馬尼拉	4月5	太平
順巴華	SUMBAWA	歐洲	4月5	寶隆
拿布	NABOB	歐洲新加坡	4月5	捷成
嘉士汀馬士基	CHASTINE MAERSK	美國	4月5	捷成
尼流士	NELEUS	歐洲新加坡	4月6	太古
杜蘭度	TURANDOT	美國馬尼拉	4月6	多利順
京都	KYOTO	馬尼拉	4月8	太平
芝巴那士	TJIPANAS	東非	4月8	渣華
芬達利	FERNDALE	舊金山	4月8	多利順
士利克	STREEFKERK	歐洲	4月9	渣華
利本城	CITY OF RIPON	歐洲新加坡	4月9	太古
邊古泉	BENCRUACHAN	澳洲	4月9	邊行
赤城山丸	AKAGISAN MARU	日本	4月9	東來
雲高	VAN CLOON	西南非	4月12	渣華
開瑪	PIONEER MART	紐約	4月15	美輪
[illegible]	MARCELI NOWOTKO	歐洲海防	4月19	華夏

出口船期預告

歐洲線

船	名	開往港口	月日	公司
邊拿芬	BENAVON	歐洲	3月21	邊行
美林普斯	MELAMPUS	歐洲	3月22	太古
路丹士泰	ROTHENSTEIN	歐洲	3月23	捷成
西京丸	SAIKYO MARU	倫敦	3月23	天祥
馬時來	MERSEY LLOYD	西德荷比	3月25	渣華
碧干些亞	BRECONSHIRE	歐洲	3月25	渣甸
邊城琪	BENVRACKIE	歐洲	3月25	邊行
加菲路總統	PRES. GARFIELD	歐洲	3月25	總統
拉那	NARA	比荷西德	3月26	順昌
亞洲	ASIA	意大利	3月28	天祥
寮國	LAOS	馬賽	3月29	法郵
緬甸	BURMA	歐洲	3月29	太平
利華古臣	LEVERKUSEN	歐洲	3月30	捷成
亞炎士	AJAX	歐洲	3月31	太古
埃伯利亞	IBERIA	歐洲	4月2	鐵行
亞當斯總統	PRES. ADAMS	意法	4月3	總統
美利	MALAIS	倫敦漢堡鹿特丹	4月5	法郵
捷途	CHITRAL	歐洲	4月6	鐵行
北佐路士	PATROCLUS	歐洲	4月6	太古
隅田丸	SUMIDA MARU	利物浦	4月7	天祥
赫信士泰	HESSENSTEIN	歐洲	4月8	捷成
多江	TOUR COING	法比西德挪威	4月8	多利順
西蒙士吉	SIMONSKERK	荷比西德	4月8	渣華
漢堡丸	HAMBURG MARU	歐洲	4月8	東方
邊古泉	BENCRUACHAN	歐洲	4月11	邊行
勝那路	SINALOA	歐洲	4月12	寶隆
	SISTIANA	意大利	4月15	天祥
忌連芬拿士	GLENFINLAS	歐洲	4月15	渣甸
沙邦	SABANG	歐洲	4月15	太平
新達	SUNDA	歐洲	4月17	鐵行
紐加素城	CITY OF NEWCASTLE	歐洲	4月17	鐵行
邊連尼士	BENRINNES	歐洲	4月18	邊行
大利花	TARIFA	歐洲	4月19	多利順
加提根些亞	CARDIGANSHIRE	英比西德	4月20	渣甸
歐美亞士	EUMAEUS	英國	4月22	太古
漢堡	HAMBURG	歐洲	4月23	捷成
廣州	CANTON	倫敦	4月25	鐵行
拿布	NABOB	歐洲	4月29	捷成
亞奇利士	ACHILLES	歐洲	4月30	太古

印·巴·中東線

船	名	開往港口	月日	公司
赫德馬士基	HULDA MAERSK	蘇彝士	3月21	捷成
露娜馬士基	LUNA MAERSK	蘇彝士	3月21	捷成
邊拿芬	BENAVON	亞丁塞得港	3月21	邊行
福星	STAR BETELGEUSE	孟買喀喇蚩	3月22	福來
美林普斯	MELAMPUS	亞丁塞得港	3月22	太古
路丹士泰	ROTHENSTEIN	亞丁塞得港	3月23	捷成
西京丸	SAIKYO MARU	蘇彝士塞得港	3月23	天祥
馬時來	MERSEY LLOYD	亞丁塞得港	3月25	渣華
碧干些亞	BRECONSHIRE	亞丁塞得港	3月25	渣甸
邊城琪	BENVRACKIE	亞丁塞得港	3月25	邊行
加菲路總統	PRES. GARFIELD	亞丁塞得港	3月25	總統
拉那	NARA	亞丁塞得港	3月26	順昌
巴士加	BASKA	亞丁塞得港	3月27	華林
亞洲	ASIA	亞丁塞得港	3月28	天祥
寮國	LAOS	科倫坡孟買	3月29	法郵
緬甸	BURMA	科倫坡孟買	3月29	太平
利華古臣	LEVERKUSEN	科倫坡孟買	3月30	捷成
亞炎士	AJAX	亞丁	3月31	太古
埃伯利亞	IBERIA	亞丁	4月2	鐵行
東美	EASTERN MAID	加爾各答	4月2	渣甸
孖馬	TWIN HORSE	科倫坡	4月2	巴拉多
亞當斯總統	PRES. ADAMS	亞丁塞得港	4月3	總統
日本怡美利	DONEVERETT	加爾各答吉大港	4月5	福來
美利	MALAIS	亞丁塞得港	4月5	法郵
捷途	CHITRAL	亞丁塞得港	4月6	鐵行
北佐路士	PATROCLUS	亞丁塞得港	4月6	太古
斯雲馬士基	SVEND MAERSK	印巴	4月6	捷成
隅田丸	SUMIDA MARU	亞丁塞得港	4月7	天祥
赫信士泰	HESSENSTEIN	亞丁塞得港	4月8	捷成
多江	TOUR COING	亞丁塞得港	4月8	多利順
西蒙士吉	SIMONSKERK	亞丁塞得港	4月8	渣華
馬尼拉丸	MANILA MARU	蘇彝士塞得港	4月8	天祥
漢堡丸	HAMBURG MARU	亞丁塞得港	4月8	東方

東南亞線

船	名	開往港口	月日	公司
大寶康	TAI POOHONG	西貢金邊	3月21	順昌
露娜馬士基	LUNA MAERSK	新加坡	3月21	捷成
邊拿芬	BENAVON	新加坡	3月21	邊行
美頓英	PROMINENT	新加坡曼谷	3月21	振盛行
忌連芬拿士	GLENFINLAS	馬尼拉	3月22	渣甸
第八進榮丸	SHINEI MARU NO.8	金邊	3月22	南洋
福星	STAR BETELGEUSE	新加坡曼谷	3月22	福來
關西丸	KANSAI MARU	曼谷	3月22	東方
加明丸	KAMEI MARU	馬尼拉婆羅乃	3月22	海外聯合
美林普斯	MELAMPUS	新加坡	3月22	太古
恒信	JUNO	馬尼拉	3月23	澳洲
曼谷丸	BANGKOK MARU	西貢曼谷	3月23	東方
西京丸	SAIKYO MARU	新加坡	3月23	天祥
東方	EASTERN	曼谷山打根	3月23	鐵行
路丹士泰	ROTHENSTEIN	新加坡	3月23	捷成
金馬	KUDA MAS	新加坡印尼	3月23	[illegible]
天瑪利	TEMERAIRE	曼谷	3月23	多利順
愛美利馬士基	EMILIE MAERSK	新加坡印尼	3月24	捷成

（續左出口船期預告）

船	名	開往港口	月日	公司
浩生	HO SANG	婆羅乃	3月24	渣甸
寶華	BOISSEVAIN	新加坡	3月24	渣華
馬時來	MERSEY LLOYD	新加坡	3月25	渣華
碧干些亞	BRECONSHIRE	新加坡	3月25	渣甸
亞夫	HERVAR	山打根	3月25	多利順
碧干些亞	BRECONSHIRE	新加坡	3月25	渣甸
邊城琪	BENVRACKIE	新加坡	3月25	邊行
加菲路總統	PRES.GARFIELD	新加坡	3月25	總統
夏利睦	HERMOD	山打根	3月26	多利順
拉那	NARA	新加坡	3月26	順昌
亞洲	ASIA	新加坡	3月28	天祥
寮國	LAOS	西貢	3月29	法郵
緬甸	BURMA	新加坡	3月29	太平
成海丸	SEIKAI MARU	馬尼拉	3月30	東方
利華古臣	LEVERKUSEN	新加坡	3月30	捷成
亞炎士	AJAX	新加坡	3月31	太古
埃伯利亞	IBERIA	新加坡	4月2	鐵行
亞當斯總統	PRES.ADAMS	新加坡	4月3	總統
日本怡美利	DONEVREIT	新加坡	4月5	福來
美利	MALAIS	西貢	4月5	法郵
捷途	CHITRAL	新加坡	4月6	鐵行
北佐路士	PATROCLUS	新加坡	4月6	太古
隅田丸	SUMIDA MARU	新加坡	4月7	天祥

汕頭·上海·天津線

船	名	開往港口	月日	公司
忌連芬拿士	GLENFINLAS	上海青島	3月22	渣甸
東英	EASTERN SAGA	上海	3月30	渣甸
忌連安	GLENEARN	上海青島	3月31	渣甸
東星	EASTERN STAR	上海	4月1	渣甸

基隆·釜山·日本港口線

船	名	開往港口	月日	公司
路芙萊克	RUTH LYKES	基隆釜山日本	3月21	總統
赫德馬士基	HULDA MAERSK	日本	3月21	捷成
新地亞	SANTHIA	日本	3月21	鐵行
士打寶嘉	STRAAT BANKA	日本	3月21	渣華
根德力	GUNDULIC	日本	3月21	華林
拉士美玲	LARS MELING	沖繩日本	3月22	太古
聰榮丸	SOEI MARU	日本	3月23	洛士利
月光丸	GEKKO MARU	日本	3月24	東方
日本熊	JAPAN BEAR	日本	3月25	美輪
當娜亞麗施	DONA ALICIA	日本	3月25	澳洲

非洲線

船	名	開往港口	月日	公司
寶華	BOISSEVAIN	南非	3月24	渣華
士打多利士	STRAAT TORRES	西非	3月25	渣華
菊光丸	KIKUKO MARU	東南非	3月25	東方
緬甸	BURMA	卡薩布蘭卡	3月29	太平
碧蘿蘭	TIDRA	西南非	3月29	順昌
嘉朗灣	CARRONBANK	東非	3月30	銀行
犬山丸	INUISAN MARU	西非	4月6	東來
倫敦丸	LONDON MARU	西南非	4月7	東方
協瑞丸	KYOZUI MARU	東南非	4月9	洛士利

美洲線

船	名	開往港口	月日	公司
根德力	GUNDULIC	美國	3月21	華林
真拉菲	JEAN LAFITTE	紐約洛杉磯	3月21	福來
赫德馬士基	HULDA MAERSK	加美	3月21	捷成
路芙萊克	RUTH LYKES	美國	3月21	總統
昆士威利	QUEENSVILLE	美國	3月22	多利順
拉士美玲	LARS MELING	紐約	3月22	太古
巴朗	BALONG	拉丁美洲	3月23	渣華
日川丸	HIKAWA MARU	美國	3月23	太平
寶華	BOISSEVAIN	南美	3月24	渣華
克利夫蘭	CLEVELAND	美國	3月25	香港海運
當娜亞麗施	DONA ALICIA	美國	3月25	澳洲
日本熊	JAPAN BEAR	美國	3月25	美輪
大之家	TIJUCA	美國	3月26	多利順
吉士萊克	GIBBES LYKES	美國	3月26	總統
豪斯敦丸	HOUSTON MARU	美國	3月26	東方
飛行企業第二	FLYING ENTERPRISE NO.2	美國	3月26	和捷
開鋒	PIONEER MINX	美國	3月27	美輪
天德奴	TINDALO	加美	3月29	美邦
丹	M.M.DANT	美國	3月29	渣甸
寶利華利	BONNEVILLE	加美	3月29	[illegible]
奎松總統	PRES. QUEZON	美國	3月30	美邦
菲山度士	PHIL. JOSEABAD SANTOS	美國	3月30	大工
溫布倫總統	PRES. VAN BUREN	美國	3月30	總統
君川丸	KIMIKAWA MARU	加美	3月30	太平

澳洲線

船	名	開往港口	月日	公司
東方	EASTERN	澳洲	3月23	鐵行
東后	EASTERN QUEEN	澳洲	3月25	渣甸
美羅	MILOS	澳洲	3月26	天祥
桂州	KWEICHOW	新西蘭	3月28	太古
成都	CHENGTU	南太平洋	3月28	太古
廣東	KWANG TUNG	澳洲	4月1	太古
水星丸	SUISEI MARU	新西蘭	4月1	東方
利士碧琪	KRISTIN BAKKE	西澳洲	4月2	鐵行
桂林	KWEILIN	西澳洲	4月8	太古
東星	EASTERN STAR	澳洲	4月17	渣甸
東榮	EASTERN GLORY	澳洲	4月25	渣甸
雲高	VAN CLOON	新西蘭	4月29	渣華

今明兩日出入口船隻

今日入口船隻

船	名	開來港口	停泊地點	公司
海華	HALLVARD(上午十時)	新加坡	A20	多利順
劍百寶	SABRE PURPOSE(上午六時)	美國日本	A8	太平洋
海利	HAI LEE(上午七時)	日本	B8	多利順
安南吉	ANNENKERK(上午六時)	歐洲	A17	渣華
宗島丸	MUNESHIMA MARU(上午六時)	日本	A13	巴拉多
駿河丸	SURUGA MARU(下午)	日本	A14	洛士利
天榮丸	TENEI MARU(上午七時)	日本	A29	洛士利
加利福尼亞	CALIFORNIA(上午六時)	美國	A1	渣甸
美頓英	PROMINENT(下午七時)	曼谷	B	振盛行
海生	HAI SENG(上午七時)	高雄	油蔴地	大信
克利夫蘭	CLEVELAND(上午六時)	美國	A7	香港海運
大寶康	TAI POO HONG(下午)	金邊	油蔴地	順昌
馬倫	MARONI(上午六時)	英國新加坡	太古碼	太古
喜久玉丸	KIKUTAMA MARU(下午七時)	新加坡	A3	東方

今日出口船隻

船	名	開往港口	停泊地點	公司
森瑪拉	SALMARA(下午)	日本	九龍倉橋	鐵行
[illegible]	ARINME TRAVELLER(上午六時)	新加坡巴生	B7	[illegible]
芝巴拉	CHUPRA(下午)	孟買喀喇蚩	A11	鐵行
馬倫馬士基	MAREN MAERSK(下午)	日本美國	A16	捷成
亞路納	AROENODE(下午)	新加坡科倫坡	A5	巴拉多
士高頓	SCHOUTEN(上午九時)	新加坡南非	B18	渣華
滬民	HU MING(下午)	山打根	油蔴地	[illegible]
安慶	ANKING(中午)	澳洲	A3	太古
加利素城	CITY OF CARLISLE(下午)	歐洲	九龍倉橋	鐵行
尼華達丸	NEVADA MARU(上午六時)	日本美國	A14	太平
加利福尼亞	CALIFORNIA(下午)	日本檀香山美國	A1	渣甸
山西	SHANSI(下午二時)	汕頭	西環碼頭	太古
密芝安	MICHIGAN(下午)	日本加拿大	A19	渣甸
比利頓	BILLITON(下午)	加美	A15	渣華
山里丸	YAMASATO MARU(下午)	美國	A6	萬國
赫信士泰	HESSENSTEIN(下午)	日本	九龍倉橋	捷成

明日入口船隻

船	名	開來港口	停泊地點	公司
根德力	GUNDULIC	歐洲新加坡	A	華林
真拉菲	JEAN LAFITTE	美國	A	福來
新達	SUNDA	倫敦新加坡	九龍倉橋	鐵行
捷途	CHITRAL	歐洲新加坡	九龍倉橋	鐵行
新地亞	SANTHIA	加爾各答仰光新加坡	九龍倉橋	鐵行
露娜馬士基	LUNA MAERSK	美國馬尼拉	A	捷成
日川丸	HIKAWA MARU	日本	A	太平
浩生	HO SANG	婆羅洲	B21	渣甸
克山尼	KISHINI	福州	油蔴地	華夏

明日出口船隻

船	名	開往港口	停泊地點	公司
駿河丸	SURUGA MARU	美國	A14	洛士利
天榮丸	TENEI MARU	中美	A29	洛士利
劍百寶	SABRE PURPOSE	美國	A8	太平洋
安南吉	ANNENKERK	日本	A17	渣華
宗島丸	MUNESHIMA MARU	舊金山	A13	巴拉多
大順康	TAI SEUNHONG	曼谷	油蔴地	順昌
海利	HAI LEE	新加坡汶萊	B8	多利順
	ISABEL	新加坡汶萊	油蔴地	澳洲
海華	HALLVARD	日本	A20	多利順
海生	HAI SENG	高雄	油蔴地	大信

克山尼 "KISHINI" 由福州來

約於三月二十日抵港，泊油蔴地。請收貨人攜帶提單來本公司辦理提貨手續。

華夏企業有限公司謹啟

源源企業有限公司

金馬輪 KUDA MAS

三月廿一日抵港　三月廿三日收貨

開往 星洲、三寶壟、巨港、泗水、椰城、井里汶、望加錫[illegible]

付貨請駕臨本公司接洽

第一中央汽船株式會社 DAIICHI CHUO KISEN KAISHA

大月丸 DAIGETSU MARU

三月廿一日抵港

請收貨人注意：船到後，請即來本公司憑提單換取提貨單[illegible]

代理：泰山有限公司謹啟

日正汽船株式會社 NISSHO SHIPPING CO., LTD. TOKYO, JAPAN

加明丸 KAMEI MARU

三月廿一日抵港　三月廿二日開行　往 馬尼拉 婆羅乃

總代理 海外聯合海運有限公司謹啟

邊行輪船公司 BEN LINE

邊拿芬輪 BENAVON　三月廿一日開往[illegible]

邊城琪輪 BENVRACKIE　三月廿五日開往[illegible]

總代理 邊行輪船公司　明記公司啟

大順康 TAI SEUNHONG　三月十九日抵港　三月二十日開行　直往 暹羅

大寶康 TAI POOHONG　三月十九、二十日抵港　廿一日下午四時開行　往 西貢 金邊

順昌航業有限公司謹啟

截郵時間

今日截郵（星期一）

中國大陸 下午六時

[illegible]

明日截郵（星期二）

[illegible]

水晶隊添食獲原則接納
只待警方批准便可定賽期
客軍正搭線訪澳洲

秘魯水晶足球隊在港「添食」一場之議，在昨晚的宴會後，足總主席莫慶、足聯小組主委員李文傑、郭泰余和夏仲祥在與港足聯首腦何鴻略、霍英東等會商後，已原則上同意客軍在港多要一場，並以此通知客軍的經理人陳參維。但該場賽事是由足總還是足聯主辦，昨仍未有定論。

不過，「添食」的一場是否在廿二舉行，要待今天下午後才有確訊，因爲申請警方批准的比賽牌照、場地的安排和球票的印刷，須待落實後才能正式決定多要一場和其時也。爲此，足總、足聯負責人昨晚曾研究了一小時多，至晚上十二時許才結束會議。據李文傑會後表示：「添食」一場，不論由足總或足聯主辦，「添食」一場的成功機會是很大的。

秘魯水晶隊此次遠征，萬里長途，原擬名利雙收，但因爲陳參維原已接洽之續東各地賽程，臨時甩底告吹，不能前往印尼、泰國、菲律賓、緬甸等地訪問，致失去經濟預算，故陳參維極爲希望能夠在港多打一場，寬見份紙，因者干執委力主要打多一場，「添食」須加收入彌補旅費。但足總猶豫不決，要照顧局會利益，不擬「添食」。球員聯誼會有意接手主辦秘魯隊第三場球賽，昨日晚邀請了莫慶、區志堅與羅理基共商此事，尋求兩全其美解決辦法，希望利己利人，皆大歡喜。（武都頭）

九巴會主席雷瑞德昨日中午曾在九龍新酒樓設宴招待秘魯隊。雷瑞德知道秘魯隊之困難，大失預算，乃慨然代爲接頭客軍前往澳洲作賽之事。雷瑞德坐言起行，隨即拍電報給澳洲足協負責人，請接納邀請客軍於下月初赴西貢、星洲、馬來亞各地作賽之後前往澳洲表演。（基容社）

足總昨設平際宴招待客軍，圖爲會長羅禮基（右）贈送禮物與客軍領隊柯卡薩。（本報攝）

嘉山固守半場未失 警察賈勇連入四球
昨戰雙方均起用新人演出不俗

昨天午後，花墟球場有一場甲組足球聯賽舉行，由警察對嘉山。結果警察以四比零打勝。這場加插的預備組賽，警察也以三比一獲勝。昨日購場觀衆約一千餘人。

昨戰，雙方人手均有變動，警察的中堅與沈錦雄，因對秘魯隊受傷休息，區志堅也因傷免役，乃分由阮海邦及馬沙庇替補。兩人演出都中規中矩。嘉山則起用新從偷園轉去的新血沈錦添掛帥，此人肯跑肯搶，球出還頭差人意。在質力上，祇是嘉山的高出較矣。嘉山演出落力，結果上半場沒有紀錄。後因氣力和技術所限，及前鋒缺乏門檻，才被警察打敗。

球賽開始，警察搶攻，馬沙度近射高出。十三分鐘，馬沙度傳中球，鄧泰航在門前穀得來球，但射歪了。十九分鐘，吳就榮得從右方助射，門將彼利拍出界外，只得回一角球。此後，嘉山陣腳穩定，展開逆攻。廿一分鐘，沈錦添在左翼偷薪中，梁友蒂得球，但他在無人看管下，竟告射出界外。廿五分鐘，曾少輝傳角球，與梁友蒂，但鄧守正及時飛身解圍，得保不失。廿二分鐘，沈錦添在右旁得球推進，扭過林細蘇，射中門楣不入，錯失良機。廿四分鐘，鄧泰航得伊還士妙傳，竟又在門前數碼處偏射高出。半場完，雙方紀錄未開。

易邊續戰，互有攻守。五分鐘，鄧泰航射門，彼利撲救，湯油，張浩再起腳射門，彭兆文救不著，一比〇。八分鐘，馬沙度球心切，張浩打開紀錄，士氣高漲。子文操刀中的，二比零。十八分鐘，吊球，鄧泰航頭推建功，三比零。嘉山急圖反攻，廿八分鐘，梁友蒂在禁區自由球，球去出界，嘉山沒有收穫。四十分鐘，關申在禁區內從後彌倒吳就榮，被判十二碼罰球，張子文再次操刀，又告奏效。四比零，嘉山再次落敗。雙方陣容如下：（武都頭）

警察：張子文、劉守正、阮海邦、張伊郎、馬沙度、林細蘇、顏挺、吳就榮、鄧泰航、張浩、曾少輝

嘉山：彼利、彭兆文、關申、沈錦添、梁友蒂

激勵球員士氣 秘隊賽前發餉
教頭承認華聯將更難打
香港青年軍明晚七時先打頭陣

秘魯隊首戰在港獲勝，但該隊並不因此而感到驕傲，反而對明晚之戰，更加做好一切準備。教練認爲地頭再三說，客軍首戰之能大勝，實在是帶有球運，因爲香港隊的技術水平是並不相遜於秘魯隊云。

客隊昨天下午三時，特別對記遊球員督練更勤，因前天一戰中遭當球員未有走動過，所以不能不保持操練也。

傷腳尚未完全復元的中鋒孟道沙、隊長侯馬高巫二人，前者傷勢已漸痊癒，明晚之戰毫無疑問仍由他掛帥；但後衛的右腳腳脛仍有紅腫，出場與否，要看今天他的傷勢而定。

關於明晚出戰華聯的排陣問題，教練還認爲仍將排出最佳人選上陣。昨天之操練，就是藉此觀察球員的狀態。（十威風）

秘魯今續操兵 下午環遊新界

足球總會昨晚在金漢酒樓設宴招待秘魯水晶隊，賓主甚歡，至夜深始散。今日，客軍將於早上八時續到花墟球場操練，然後於下午一時半到尖沙咀集合，環遊新界。

首役港將表現 客軍評述甚詳
睇起新馬 批評阿喔
蒙地祖昨逐個發表意見

秘魯水晶隊教頭蒙地祖，昨天暢談他對港聯前鋒各將的印象，首先，他認爲港聯隊是鋒強衞弱，前鋒線五人的技術都十分平均，個人技術造詣不俗，門技術頗佳，但可惜未能做到波到即傳的第一時間傳遞工夫，以致功虧一簣。他又說，主隊鋒將彼此合作尚未純熟，因此，往往做成鋒將各自爲戰與傳遞錯誤。對五員主隊鋒將，他最欣賞的是有黃志強。至於右輔周少雄及左輔張子岱他則稍嫌其盤弄太多，但是仍認爲此二人有冷靜頭腦。

水晶隊興衰史
與煙酒結不解緣

秘魯水晶足球隊是秘魯境內新崛起的勁旅，從組會至現在，僅有六年左右的歷史。在六年中，該隊前後得過兩次聯賽冠軍，第一次是建會的第一年（一九五六年），第二次是一九六一年。在短短的六年間，竟能躍升爲秘魯境內三大勁旅之一，這完全是得力於水晶啤酒廠之支持才克致此。

煙廠倒台投向酒廠

一九五六年，組織該隊的煙草廠因經濟拮据，正陷進退兩難之際，該隊竟然奪得冠軍。水晶啤酒廠眼見有利可圖，乃徵得煙酒廠同意，把該隊全盤接收，並易名爲水晶體育會。由水晶廠耗資建設球場、球員宿舍；另又出高價收購球員，充實力量。當時，因尚屬草創期間，有關設備尚未齊全，該隊實力仍不甚突出。一九五七和以後的四年，亦算不上前列首名。直至去年，該隊實力得到充實，才以絕對優勢奪得聯賽錦標。這就爲了擬籌措一大筆款，才特別拉隊出外遠遊。

計劃興建巨型球場

由於水晶隊近年在聯賽中戰績都告不弱，故每場均有可觀的收入。而剩餘下來的基金也相當可觀。目前，該會正有意將這筆款項作爲興建球場之用。查現時秘魯境內最大的球場只能容納六萬多觀衆，而水晶體育會計劃興建的，卻是一個可容納十萬人的大球場。

共有球員七八十人

秘魯的足球運動，可以說是頗爲之興旺。每個甲組球會均有五至六組的隊伍參加比賽。每組除了甲組及預備組外，其他各組的球員均受年齡所限。單以水晶體育會而論，便擁有七十至八十多名各組的球員。每年球季（由七月至翌年一月止）期間，各組之競爭相當激烈，情況熱鬧非常。秘魯之所以每一間甲組球會都派遣隊伍參加各組比賽，主要就是爲了培養甲組後備球員，以補充本身兵源。

車馬費按年齡遞增

以水晶體育會來說，該會就共有五組球員，除甲組、預備組、青年組、少年組及幼童組外。幼童組限十歲至十二歲的兒童參加，少年組只限十二歲至十五歲少年參加，青年組則限十五歲至十八歲。這三組完全是業餘性質，甚至連車馬費也沒有。但球員和技術好的，都會從青年組選至預備組或甲組去，那時才開始領車馬費。但酬金及車馬費之多寡，是照其年齡及作戰經驗而定的。

孟道沙等酬金最高

現在，水晶隊甲組球員的酬金，平均每人每月有二百五十美元。最高的是中鋒孟道沙、隊長侯馬高巫等。他們三人的酬金都超過五百美元。最少的，若後衛加士路及「神童」拔加，因爲前者只踢了一年甲組賽，而後者亦只踢了一年多甲組，故酬金亦相當地少了。（澳林）

水晶隊隊旗

球事法庭今召開 研詢球證被辱案

日前舉行的乙丙組銀牌賽英剛對怡和一場比賽中，怡和球員區永用球向球證卓大方侮辱，卓大方逐出場後，某甲組名後衛復於賽後辱罵。事後，卓已把受辱經過據實報告足總，急小組定今晚六時召開會議，討論其事。

甲一組籃賽 南順今爭標
修頓七時上演門劵元二

空軍東昇獲決賽權
預備組兩場準決賽成和須擇日再戰

乙丙組銀牌接近尾聲

甲組羽毛球賽今日揭開戰幕

草地網球賽 葉吳今決戰

田徑大賽創三新績

第二班長短程賽績集錦

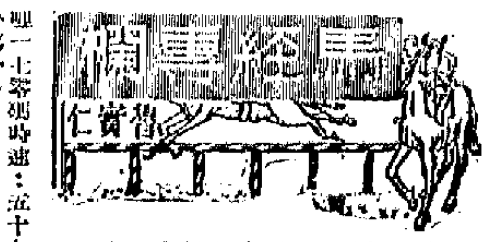

青年杯賽戰果

巨額小搖彩票定本周末開獎
目前已銷出十一萬張

土王后神采活躍 金馬龍進度日增

晨操記

風濕 蔡啓超 專門醫治：小兒腳軟、筋骨痺痛

明新花店

專改西裝

廉價圖書

大公報分類廣告　小字十六個（八行）每天二元　電話48108

頭痛 心跳

潘柏 精醫 癆症 久咳 虛弱

黃國榮 跌打

解除痛苦好良機

陳公石 中國跌打

大吉茶

朱鶴皋 中醫 上海

男子公寓

招租

健美 柔道

飲食頁

鴿肉佐餐味鮮美

·清華·

在食譜上，以鴿肉製成菜肴除了宴會和在寒天進補時偶或用之一般少見，這並非鴿肉遜於其他肉類，大約習慣使然。事實上，鴿肉爲鳥類之一，肉質細密，味也鮮美；因此食客欲添口福，平日對菜肴的選擇又不必陳陳相因，儘可多嘗鴿肉，使到食譜翻新。況且，新界農場養鴿的不少，鴿肉來源充裕，且售價也不貴。這裏舉出幾種菜式，以供參考。

一、炸鴿塊——鴿子宰殺後去血退毛，切成一寸見方的塊，用雞蛋白、黃酒、醬油、少許糖、鹽拌和。油鍋（生油）滾熟後把鴿塊逐一放入去炸，大約經過四、五分鐘，看到鴿皮呈黃色，鴿肉用鐵鏟可以戳破時即盛起。吃時蘸椒鹽或番茄醬，酥脆可口，佐餐、下酒咸宜。

二、清燉鴿——這和清燉雞相似。因鴿身比雞爲小，可用兩三隻同燉。燉時把整隻鴿放在砂鍋中，加清水（兩隻鴿約需一大碗半水）、鹽、薑片，在小火上慢慢燉，至燉熟爲止，約需四五十分鐘。爲了使肉味、湯味更鮮美，鍋內可加入火腿片、多菇、筍尖。吃時湯內如再加些胡椒粉，更刺激食慾。

三、滷鴿——將鴿去毛及內臟，用清水洗淨後，整隻放在鍋內，加水一碗、醬油、鹽、黃酒、冰糖、桂皮、茴香，煮一小時即成。吃時把鴿切成塊狀，加上幾滴麻油，香味濃郁，味帶鹹甜，令人開胃。

四、炒鴿絲——目下春蔬上市，最宜製這味菜。把鴿身上的肉（一隻不够用，可用兩隻）割下，切成一寸長的細絲，用黃酒拌和；另外準備豌豆苗、筍絲、蔥菜。油鍋滾熟後把鴿絲先放入，翻炒幾下，再加入配料、醬油、鹽及少許水，汁滾後即成。此菜色、香、味俱備。

至今仍是王老五　狄保加第保持獨身

·王泳蓮·

中等的身材，褐黑色的頭髮，褐色的眼睛，受響多姿的丰度；這就是狄·保加第的一切外表。在目前，他是英國最被愛戴的小生。狄·保加第雖是以醫生片起家，但他事業上最重要的轉捩點，卻是「新雙城記」。這部影片使他成爲第一流的明星，主要是由於他承繼了郎奴·高路文的位置，使到人們對他另眼相看。而在「一曲相思未了情」中扮演李斯特，演得雖不太出色，卻使他鞏定了國際地位。他無疑是受歡迎的，在過去五年內，他始終是英國最受歡迎的外國明星。而他的近作，在港上映的先後有「虎膽忠魂未了情」和「風月擒情」兩部。

狄·保加第生於倫敦，是一個十足的英國人。他的父親是倫敦泰晤士報的編輯。他在十五歲的時候就從家裏跑了出來，因爲他的父親是極端反對他從事戲劇事業的。但是他的母親卻是個舞台名演員，而且出身戲劇世家。狄·保加第說：「我母親祖上三代都是在舞台上演戲的，但是當她和父親結婚之後，她卻從舞台上跑下來，而且永不再上去了！」

大概由於在家庭所受到的影響，狄·保加第從小便嚮往於舞台上的種種事情。他離家出走後，便去找他所醉心的工作。但他最初不打算做個演員，他只是非常喜歡靈襯佈景和搬擦地板而已。他說：「我很欣賞這種種有趣的工作。直到有一天，忽然有個演員生了病不能登台，他們臨時看中了我，於是我就第一次當起演員來。可是那個角色的年紀，卻比我自己的老三十歲。但是那一次卻是我一生的一個重要的開始。」

這個三十八歲的英國票房紀錄最高的男演員，到目前爲止還是過着獨身的生活，他的事業佔去了他全部時間，使他無暇顧及戀愛與婚姻。他說：「我得天清晨就要到片場去，晚上回家已經很晚。這種忙碌的生活，對一個妻子是很對不起的。」

在過去，當人們問到他所最喜歡的女人是誰時，他會對你說，那是瑪利蓮·夢露、阿娃·嘉娜、珍·西蒙絲和碧姬·芭鐸。但現在，他的回答卻含糊起來了。

有一個時期，他曾迷戀過的嘉賓仙，因此人們曾把嘉賓仙稱爲「他的一杯茶」；因爲茶在英國人來說，是生活中不可缺少的。狄·保加第曾對這杯「茶」有過追求之意。當嘉賓仙年前到倫敦去參加「一曲相思未了情」的獻映典禮時，他曾邀請她到他的故鄉去。在那裏，他們參觀了一個有二十一個房間的古堡，嘉賓仙非常喜歡那古堡，這使狄·保加第幾乎把它買了下來。但是後來他不得不放棄了這主意，因爲古堡的近鄰是一所女子學校的緣故。而這古堡終由一個美國製片家買了下來——而這人也正是想追求嘉賓仙的人。

狄·保加第放棄了古堡，也放棄了追求嘉賓仙，這裏面的原因除了有一個美國製片家之外，也由於狄·保加第對他自己和嘉賓仙的羅曼史未敢樂觀。他知道嘉賓仙是法國的一撥紅攤時兒，而且又是一個有希望的明星，她是絕對不會放棄她的事業的。但狄·保加第的婚姻條件，卻是正如他自己所說的：「我所要娶的女人，她必須放棄她的事業。因爲，貢獻是一件佔有得太多的事，而我認爲一個女人的生活中，只能够有一個房間，而這個房間，如果要充滿了婚姻的幸福，就容納不下成功的事業了。」

狄保加第

永田雅一何天真　胡思亂想造長城

·灰衣人·

日本「大映」公司和台灣「中影」合作「秦始皇」一片，在一肢復拾之餘，至今仍困難重重。由「台北到東京」這個「合作」，看來仍會成爲泡影夢幻，原因其聲勢大者凡三。

「大映」自以爲「大國」，第一令台灣方面處「難堪」者是秦始皇一角要選聘「不疑」之徒「尤伯連納」擔任，是偶「情起龍袍唔似皇帝」。

第二條原則是——當要演員由日本演員擔任，在合所需者不過臨時演員。這如何使得？倒是演關帝寬男寬女的歷史劇過來寫了吧？於是合力也有「唔啱咁做」之意。

問題之三，更使合方無法承受，因爲在這種「不平等條約」之下，資金則要一人一半，合方應付五十萬元美金的資本作如此讓般的「合作」。

假如照着「永田政策」去合作，那麼，合灣變成拿錢買了爆竹叫別人去放。永田的「一手揸如意，一手打算盤」的計劃，當然落個空。要不然，合灣的演員豈非都成了「造長城的苦工」？搬石人石馬上山？

看來，這個「長城」計劃，要成「長城謠」，有得唱，有得做！

歷史照影偶在，日本人的侵略擴張思想並未泯，否則，台灣的鄭成功哨，也不該拚起汪兆銘照片來麼？

星河短笛

娛樂

江漢變成「大脚友」

·阿夏·

最近，江漢得了一個新綽號——「揸鞋隊長」。唔，這是一個十分不雅的稱號，可是江漢想洗脫卻沒辦法，誰叫他在「糊塗姻緣」中要做這樣的可憐蟲呀。

「揸鞋隊長」是一個較現代的稱呼，從前人則叫這種人做「大脚友」，即是說這種人永遠屈居在別人的脚下，樂於逢迎及吹捧，將自己降得「小子」，叫別人作「大人」。

不過，江漢這個「大脚友」卻值得替他呼冤的，他並非如那些甘心托大脚的人盲眼奉承別人，只因他欠下吳景平十兩銀子而被迫托大脚吧了。再說，他的托大脚並不是吹捧奉承，而是個真真正正的去托大脚呀！你瞧，他不是擰眉頭把吳景平的脚托起來嗎？旁人看得大笑，他卻苦在心底。爲什麼江漢要這麼委屈呢？一句回答：「是劇本所需，是導演所命！」眞他演在「糊塗姻緣」，身份卑微，只好唯命是從了。

「來，給我把鞋穿上！」吳景平的一聲吆喝，江漢便只好乖乖的把鞋子套進他的脚中，還得好好的給他綁帶子呢。如果那是一對香港特產脚，江漢可要受罪啦。因此，在拍戲之餘，江漢對吳景平說：一個報復機會，代替吳景平去「相親」，這下子你可兒啲！」吳景平說：「子，誰叫我的命好，導演給了我這個角色呵！」托起江漢的「大脚友」，卻要客串「大脚了。這不是現眼報嗎？」幸好江漢後來得到

新馬孤掌難鳴　寶瑩重拾舊歡

戲人戲事

與君麗偶緣鄉之後，又定期於下月遠赴扶霜遊覽，而且在那裏有一個相當時間住上，消息出自她的親信入所說。由於君麗將有遠遊，使到新馬的「雙合演戲計劃」，因而有所改變。拍檔花旦不易找，孤掌難鳴，惟有虛度春光，等閒過了。

二三月不少神功戲，三月的天后誕更多至二三十台，有些主會是不成、低落，新馬演戲，不演的現象，正是此可是因爲沒有理想的拍檔花旦，難以成事。鄧碧雲很投向了何非凡，另有新聘的花旦未够

今年拍片較疏，他的計劃原本準備今年多些時間登台的，免得空閒過甚，這是新馬的個人算盤。但而今君麗遠赴日本，而且在日本又要住上一個時期，那麼新馬又有什麼辦法可以補救？戲迷還是等着瞧吧。

離合聚常事，在粵劇界中人，今日之離，明天之合，更不算是一回事！前些時鬧翻，曾盛傳林家聲與李寶瑩因戲場問題而告分離，影響合作；之後李寶瑩也另尋對象，與梁少棠、黃超武、何非凡等都已合作過，而今總算又合夥了。李寶瑩大家繫與李寶瑩過去之難，今天復合了。最近月廿一日，赤柱天后誕一演戲，並會已正式拆、了林家聲的拍檔。一個新的組合出現，戲人無恙，因此一個「狂喜」，因肥得「喊嗱」。

她是咎由自取嗎？

——談「暴雨狂雲」(Town Without Pity)

·木風·

這部由美國電影公司出錢，瑞士電影公司出物，西德人擔任導演的影片，如果從純技術觀點而言，它在編、導、演三方面都有兩手，攝影也不錯。

在與地利出生而近年在西德拍了許多部影片的姬絲汀·高芙曼，不愧天生麗質，而且有演戲才能。這次她頭一回在美國影片裏演出，把一個被損害與被侮辱的少女演活了。這雖是一顆初昇的星，然而已經光芒四射了。

但是，對一部影片來說，一切技術性的東西都服從於主題。這部影片就是在編導演三方面，把有害的主題強烈地表達出來。

這已是盡人皆知的事。四個美兵在西德美軍佔領區一個西德少女，罪有應得，也就是一件毋庸置疑的事。但是本片的故事卻故意把哪否判四個蠻事美兵死罪的問題提出來，表現美佔領軍辦事「民主」、「公正」和西德人民互相仇視的情節，而「引導」觀衆得出十個結論：少女被姦是咎由自取。

影片是不遺餘力地替美軍塗脂抹粉的。你看，一個西德少女被美兵輪姦後，美軍當中立即有人主動任主控官，對四名美兵提出控訴，並主張把他們判處死刑。而美軍當局更主張舉行公開審訊，讓德國人民了解這件事情的辦理過程。這不是表明美國人辦事很「民主」和很有「正義感」的嗎？

然而，觀衆也注意到，假如美軍與有半點「正義感」的話，何以在法庭上只見受害的少女受審，只見少女的父親被盤問，而不見四個美兵受審呢？法庭幾乎變成美國人審判德國人的法庭，被告席上的是少女，而不是美兵。

影片一方面表現美軍當局是那樣「正直」，對犯罪的美兵進行控訴；另一方面卻又描寫西德人民彼此中傷，互相傾軋。既是西德少女被美兵強姦了，西德的居民不但不對受害的少女表示同情，反而對她恥笑和侮辱，而且提供對她不利的資料，並且在法庭上進行對少女不利的作證。這一連串鏡頭企圖表明什麼呢？它企圖表明：美軍當局對待這個少女比西德人民「公正」，西德人民不如美國人。還有，影片通過一個西德律師的話說明這少女被強姦是活該，美兵被判死刑不過是冤枉的，爲後來犯罪的美兵被判處徒刑作了伏筆。

自然，在心水清的觀衆看來，卻·德格拉斯飾演的辯護律師是一個攻擊材料的卑鄙行爲，而是看實傳達他明查暗訪，搜集對受害少女進行人身的地位多麼高，謊撤多麼有利，千萬不要打官司。」「不要打官司，不然你是對一個西德少女說的，問題是對少女說的，但事實上這句話在片子裏直接對全西德人民說的。

要西德人民逆來順受，不作任何反抗，否則就會得到片子裏少女那樣投河自殺的悲慘結局，這就是本片的主題。

但是，本片也起了反面教材的作用：美軍一日不滾出西德，西德人民就永無寧日。

江漢托大脚

小謎語

·拙雲·

一、汪洋浩瀚，一去不還，絕代佳人，瀟灑而去。（國語片男星一）

二、摸得魚兒二十條，兩件寶貝懸空掛，閒來無事插青苗，女兒持木一旁挑。（國語片新人之一）

（謎底在本版找）

娛樂手記

鳳凰樓頭好風光

·韋妮·

鳳凰公司設在加連威老道上的寫字間，去年底接到業主拆遷的通知後，就一直忙於找新址，而忙碌了一番，到上月總算有了個着落，而且喬遷就緒了。我在日前特地上他們的新居觀光一番。

我乘十號巴士到金巴利道陳思思家門口的附近那個站下車，邊走邊打開手袋，掏出那本地址簿來，準備按號數去找尋。誰知走到金巴利道與柯士甸道的交界口，正擬「沿步路過」，卻聽見「鳳凰」的宣傳主任科長鄭樹堅（鄭樹堅人稱「科長」而不呼其名，此銜不可或缺，所以我也祇例給他在宣傳主任的職銜下加上個「科長」），跟幾位公司高的職員，站在那個馬路中間的安全島上，指手劃脚，科長笑得來還門口那些路人都好奇地站住來看。

[illegible]

（謎底：一、江漢；二、蘇秦。）

一彎之差

二月花小說　江蘇

十九、「我說你早有預謀」

[illegible]

伏虎玉娘娘

舒適

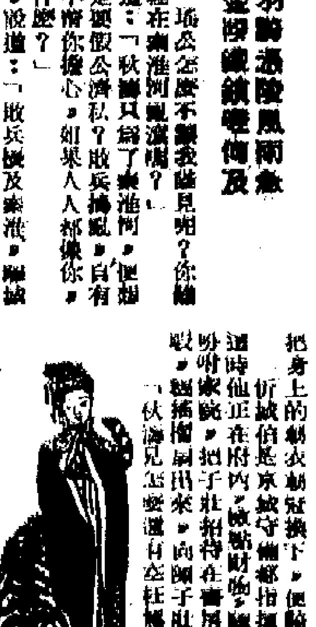

三　羽翼憑陵風雨急　金陵繼續竟傳及

陳子壯道：「瑞公怎麼不驗我臨見呢？你不知道敗兵已經在秦淮河亂竄嗎？」

馬士英冷笑道：「秋濤只爲了秦淮河，便想調動九軍，豈不是要假公濟私？敗兵搶掠，自有折城的負責，用不着你擔心，如果人人都像你這樣武將帥做什麼？」

陳子壯氣結，說道：「敗兵擾及秦淮，近在咫尺，還不算大事？倒是我一人的私事嗎？瑞公這話未免太過了吧？而且天下安危，匹夫有責，怎能叫我漠不關心？」

馬士英道：「秋濤旣然這樣關心，何不去問問忻城伯商量？他才是守衞京城的負責人呀。你可以向他討份守城差使，搶先上陣，老夫也不會攔阻你的。」

陳子壯見他這樣說，曉得多說無益，只得別了馬士英，退出朝堂，向侍衞手中取過衣服來，跨上馬向外走去。

[illegible]

十、花市事件

[illegible]

（四〇）

是日也　振作起來

[illegible]

小說林

憎人日記

似水流年

[illegible]

明日抽[illegible]

[illegible]

多情的金匠

迦撒諾

——取材自 Arabic collection「Tisab Alf Laylah wa Laylah」——

談建蘭

陳時瑋

大公園

也屬信不信由你一類
心有靈犀一點通

林翠

博物志
馬鈴薯

枕書

出口成詩

前聞

中西小幽默
毛遂遺風

人可

某咖啡店櫃枱之上，懸著一個大牌，上面寫著「風，布力士誠心推薦此咖啡店」的字樣。有一顧客問坐在櫃枱後面的女店員：「此布力士是誰？是名流嗎？」女店員回答：「非也，」「他是本店的主人而已。」

知妻莫如夫（漫畫選）

元道

請聽一個電話的笑話

白香川

大小由之篇

海生

病人至上

何元

生活的鑰匙

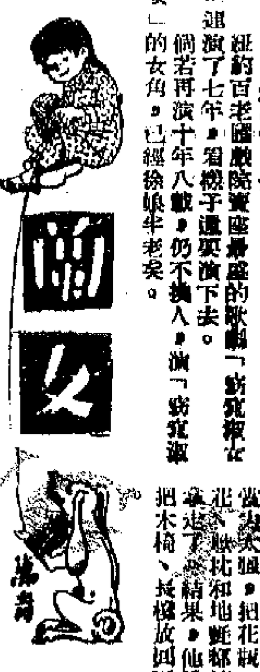

嬌女

联劍風雲錄

梁羽生

獵人記

小說林

四十：山水有相逢

拆車仔